Diario Carioca

Fundador: J. E. DE MACEDO SOARES

Anno V — Numero 1.184 | Rio de Janeiro, Sexta-feira, 17 de Junho de 1[...] | Praça Tiradentes, n. 77

Bibliotheca Nacional Av. Rio Branco

RIO DE JANEIRO CONT. LEGAL

Falem os factos

Em 25 de fevereiro, um grupo de extremistas, animados pelo cirurgião, Pedro Ernesto Baptista e applaudidos por outros membros do governo, decidiu pôr em execução um plano de violencias para responder á lei eleitoral que o sr. Mauricio Cardoso levára o sr. Getulio Vargas a assignar nas vesperas.

O attentado attingiu as officinas desta folha e victimou alguns de seus trabalhadores inermes e indefesos.

Um clamor de indignado protesto levantou-se em todo o paiz. O Rio Grande do Sul, reprovando o crime ignobil, retirou á Ditadura o seu apoio politico. O Governo Provisorio desconjuntou-se sob a condemnação publica que o esmagava.

Oito dias depois do assalto, o mesmo cirurgião, á frente dos indigitados empasteladores, procurou o chefe do governo revolucionario no palacio Rio Negro, em Petropolis, e na sua meialinguabunda concitou o ditador a enveredar pelos actos de força e tomar attitudes violentas. O sr. Getulio Vargas, respondendo, baixou a dignidade da mais alta magistratura nacional ao nivel dos empasteladores.

Desde essa terrivel semana que mediou entre a destruição das nossas officinas e a recepção petropolitana — o Governo Provisorio vem agonisando lentamente. Varios medicamentos heroicos foram experimentados para conter a infecção invasora. O sr. Flores da Cunha fez desesperados esforços. S. Paulo repelliu pela força os intrusos que o escravisavam mas estendeu generosamente a mão ao Governo Provisorio para salvar a dignidade do poder publico e manter a ordem civil.

Dentro do Exercito e da Marinha irromperam emocionantes manifestações pela hierarchia e pela disciplina, tentando aplacar a furia das ambições desencadeadas. O paiz inteiro deseja tranquillidade á sombra de uma autoridade fortalecida e justa. O paiz deseja trabalhar em paz. O paiz anseia pela satisfação das promessas revolucionarias para estabelecer a dignidade e o sentido juridico na vida politica nacional.

Pois bem. Ha cerca de quatro mezes, o governo vae apodrecendo ao sol. O sr. Getulio Vargas debate-se no circulo cada vez mais estreito dos interesses pessoaes. O chefe do Governo Provisorio já nem enxerga as figuras dos proceres politicos que inventou e hoje o abafam numa róda de pernas freneticas. No tumulto não ha uma idéa, um principio, um pensamento generoso. Indague o leitor a natureza do dissidio furioso entre as "correntes revolucionarias". São grupelhos inchados de vaidade, allucinados pelo goso do poder e que sómente desejam manter-se nos cargos e empregos. Os rotulos "extremista" e "reaccionario", "direita" e "esquerda" perderam qualquer significação, e em cada jogo ha cartas de todos os naipes.

Não ha duvida, tambem, que entre esses combatentes desorientados ha muitos de boa fé, que se esfalfam no delirio collectivo sem saberem por que. Mas, ao leitor imparcial e desprevenido não poderá escapar que nessa paixão facciosa não ha uma idéa, não ha um pensamento do bem commum. Pessoas. Amigos e inimigos. Odios e pendores. Interesses, ganancias, ambições.

Para o sr. Getulio Vargas é, portanto, mais do que tempo de pôr um paradeiro a tão escandalosas desordens. Os seus verdadeiros amigos e correligionarios hão de se resignar, sensiveis, ao interesse superior da revolução e do paiz. Os demais não merecem a minima consideração.

O que a nação ainda reclama em altas vozes do chefe do seu governo é, pois, que governe com sua responsabilidade directa, sem partilhas nem renuncias; o que se quer do sr. Getulio Vargas é autoridade autonoma, ordem civil, hierarchia, disciplina, força e prestigio do governo.

Adiando, tergiversando, affirmando e negando, negaceando, vacillando, duvidando, o poder revolucionario se perde infallivelmente. Mas, faça calar o rumor das intrigas, rompa corajosamente o nevoeiro de mentiras, e o proprio sr. Getulio Vargas se surpreenderá com a facilidade, a rapidez, a perfeição dessa obra de salvação publica. Governe por si e com a nação. As pessoas já se agitaram demasiadamente; agite-se agora o governo.

O que o paiz deseja não póde ser differente do que deseja o Governo Provisorio, que sómente poderá viver num ambiente de ordem, paz, disciplina e respeito á autoridade. Fóra desse ambiente a nação morrerá fatalmente.

J. E. DE MACEDO SOARES

Abrir um credito hoje e utilisal-o diariamente

Eis o ideal

realizado pelos clientes da

"A EXPOSIÇÃO"

que adoptam o systema

CREDIARIO

de comprar a credito sem fiador.

Av. Rio Branco, esq. São José.

CONDEMNADO Á MORTE!

Vae ser fuzilado o terrorista Sbardellotto

ROMA, 16 (Havas) — O Tribunal Especial de Defesa do Estado, condemnou á morte o terrorista Sbardellotto, de 25 annos de edade, preso ha dias na praça de Veneza, quando se preparava para attentar contra a vida do presidente Mussolini.

ROMA, 16 (D. C.) — O terrorista Sbardellotto, que acaba de ser condemnado á morte pelo Tribunal Especial, será, ao que se annuncia, fusilado pelas costas, amanhã, de manhã.

A situação politica

Chegaram á sua phase decisiva as "demarches" para a recomposição ministerial

O SR. FLORES CONCORDOU EM IR PARA A PASTA DA JUSTIÇA, DESDE QUE A ISSO NÃO SE OPPONHAM OS CHEFES DA FRENTE UNICA — O SR. MAURICIO CARDOSO E A INTERVENTORIA GAUCHA — EM TORNO DA PASTA DA GUERRA — QUEM SERA' O FUTURO MINISTRO DO TRABALHO? — AINDA A PROPALADA DEMISSÃO DO INTERVENTOR DO ESTADO DO RIO, SR. ARY PARREIRAS

A impressão dominante nos meios politicos é a de que as "demarches" para a recomposição ministerial chegaram hontem á sua phase decisiva.

O general Flores da Cunha concordou em aceitar a pasta da Justiça, desde que a isso não se opponham os chefes da Frente Unica. Estamos informados de que seguiu hontem para Porto Alegre, longo telegramma do interventor gaucho consultando os srs. Borges de Medeiros e Raul Pilla a respeito e expondo-lhes detalhadamente o pensamento do sr. Getulio Vargas sobre as questões ligadas á projectada recomposição.

O sr. Flores da Cunha, nesse despacho, se teria referido ligeiramente ás negociações de "entendimento preliminar" com os proceres mineiros, explicando os motivos que inspiraram o gesto do sr. Olegario Maciel declarando-se solidario, como presidente de Minas, com o chefe do Governo Provisorio.

General Flores da Cunha

O sr. Mauricio Cardoso e a interventoria gaucha

Está assentado que o sr. Mauricio Cardoso será o successor do sr. Flores da Cunha no governo gaucho. Pode acontecer, entretanto, que o ex-ministro da Justiça, não attenda aos appellos do actual interventor e, nesse caso, o governo do Rio Grande caberá ao sr. Synval Saldanha.

Em torno da pasta da Guerra

Ainda dentro desta semana, é provavel que o general Leite de Castro tenha de deixar a pasta da Guerra.

Conforme noticiamos, houve quem propuzesse ao sr. Getulio Vargas a seguinte solução para o caso em que se acha envolvido o ministro: o sr. Leite de Castro permaneceria na pasta, mas o seu gabinete deveria demittir-se.

Com essa solução, entretanto, está em completo desaccordo a corrente formada pelos jovens officiaes que sairam da Escola depois de 1922.

Tem-se como certo que o general Andrade Neves substituirá o general Leite de Castro.

Quem será o futuro ministro do Trabalho?

E' coisa perfeitamente assentada entre os negociadores da recomposição do Ministerio, que o sr. Salgado Filho deixará a pasta do Trabalho.

Aliás, ao que se diz, o sr. Salgado Filho deverá exonerar-se ainda antes disso, considerando que não conta com o apoio de nenhuma corrente politica.

Incompatibilizado com a direita e repellido agora, pela esquerda, o actual ministro do Trabalho não tem expressão politica e representa no governo apenas o seu proprio pensamento.

A opinião dominante, de que compartilha, aliás, o sr. Getulio Vargas, é a de que esse pensamento não é assim tão interessante que valha uma cadeira de ministro.

O Club 3 de Outubro e seus socios demissionarios

A directoria do Club 3 de Outubro está desenvolvendo esforços desesperados para evitar a completa degringolada dessa entidade politico-militar.

Desilludido do exito da actividade ultimamente empregada pelo club para attrair os demissionarios, resolveu appellar para a acção pessoal dos associados.

Instrucções foram dadas para que estes esclareçam as "verdadeiras intenções" do Club quando se lançou contra os jovens officiaes que sairam cadetes de 22 para cá.

Um outro esforço digno de nota dos dirigentes do Club, para evitar a decomposição do organismo que vem sendo um foco de indisciplina no solo do Exercito é a convocação de uma conferencia com os nucleos extremistas do interior, a realizar-se a 1º de junho, afim de tentar uma reconciliação com os elementos revolucionarios dos Estados.

Não houve numero...

Communica-nos a Agencia Brasileira:

"Não tendo havido numero sufficiente para ser realizada a sessão do Conselho Administrativo, que estava marcada para hontem, dia 16, essa reunião foi transferida para sabbado, 18, ás 4 horas da tarde, encarecendo-se a presença de todos os membros effectivos desse conselho, assim como todos os representantes dos nucleos que delle fazem parte".

Demittiu-se o sr. Ary Parreiras?

Desde ante-hontem, que circulam pela cidade versões sobre o pedido de demissão do sr. Ary Parreiras.

Dizia-se nos circulos politicos que, na conferencia que tivera naquelle dia com o chefe do Governo, o interventor fluminense teria solicitado a sua exoneração do cargo que occupa, em caracter irrevogavel.

O palacio do Ingá nenhum desmentido forneceu á imprensa, limitando-se os secretarios do sr. Ary Parreiras a declarar que ignoravam o facto.

"A hora é de cooperação e não de rivalidades", diz o "Estado de São Paulo"

S. PAULO, 16 (A. B.) — O "Estado de São Paulo", commentando a reorganização ministerial, é de opinião que esta reorganização estava tardando e que o seu caracter distinctivo não deve buscar-se nas exclusivas odiosas, mas numa larga e fecunda concentração politica.

"A hora é de cooperação e não de rivalidades. Não ha motivo para lutas em torno do poder, uma vez que a data da Constituinte se approxima, e na Constituinte é que os partidos e as idéas se devem chocar. No periodo de transição, em que nos encontramos, o que se deve cuidar é de administração e de preparar um apparelho eleitoral que assegure a todas as correntes de opinião representação verdadeira e que torne impossivel no Brasil a volta das oligarchias.

Não sabemos qual a orientação que o sr. Getulio Vargas vae seguir na escolha dos seus novos auxiliares. Parece-nos, porém, que s. s. andará com acerto se, nessa escolha, attender aos interesses não só dos revolucionarios propriamente ditos, como dos grandes Estados que prestam apoio ao Governo Provisorio. Até agora s. s. obedeceu apenas ao criterio revolucionario, isto é, fez as suas escolhas entre os que participaram directamente do movimento revolucionario ou para elles contribuiram de maneira indirecta, mas decisiva. E' justo que esse criterio, que as circumstancias aconselhavam, criterio de emergencia não prevaleça mais, ou melhor, não prevaleça com exclusões de outros. Para o reajustamento definitivo a que o sr. Getulio Vargas alludiu no seu ultimo discurso, faz-se mister a cooperação de todas as forças politicas".

O sr. Assis Brasil reassumiu as funcções de embaixador

PORTO ALEGRE, 16 (Especial para o DIARIO CARIOCA) — Noticias procedentes de Buenos Aires, dizem que o sr. Assis Brasil reassumiu, hontem, as funcções de embaixador.

Acrescentam os despachos, que o chefe libertador, logo que termine as negociações entaboladas com o governo argentino, renunciará áquelle posto.

Comprar A PRAZO, sem fiador, com a possibilidade de nada mais pagar, só é dado aos prestamistas

d' «A Capital»

que têm direito aos sorteios mensaes para quitação de seus debitos. Solicite hoje mesmo um

CREDITO

n' «A CAPITAL»

para comprar A PRAZO aproveitando os preços baratissimos de sua actual

LIQUIDAÇÃO

O Cattete em conferencia telegraphica com o governo do Rio Grande

PORTO ALEGRE, 16 (A. B.) — Do Cattete conferenciaram telegraphicamente com o palacio do governo daqui até alta madrugada. A palestra, mantida aqui pelo sr. Mauricio Cardoso, foi toda cifrada. O sr. Synval Saldanha assistiu a conferencia. Ao que se diz, nessa occasião, o ex-ministro da Justiça teria sido convidado para o logar de interventor, em substituição ao sr. Flores da Cunha. Entretanto, nada ha de positivo sobre esse convite.

O P. R. P. se movimenta

S. PAULO, 16 (A. B.) — O P. R. P. já esta chamando á actividade as suas forças eleitoraes, visto que se encontra marcada a data das eleições nacionaes.

A proposito, o velho partido politico vem divulgando aos seus correligionarios varios boletins, nos quaes participa não só sua união aos democraticos, em frente unica, mas onde tambem incita todos os partidarios a fazerem suas inscripções no proximo alistamento eleitoral.

O capitão Gwyer ficará preso no quartel do 2.º B. C.

De accordo com o "memorandum" do ministro da Guerra, o general Deschamps Cavalcante, chefe do Departamento do Pessoal, officiou, hontem, ao interventor do Estado do Rio, solicitando as necessarias providencias no sentido de ser recolhido ao quartel do 2º B. C., em São Gonçalo, afim de cumprir a pena que lhe foi imposta, o capitão Asdrubal Gwyer de Azevedo, secretario da Viação, daquelle Estado.

O ministro da Viação protesta contra uma nota official do governo de Pernambuco

RECIFE, 16 (A. B.) — O ministro José Americo, da capital bahiana onde se encontra em tratamento, desde algum tempo, dirigiu á "A Provincia", um telegramma de protesto contra a nota official do governo do Estado, publicada ha dias e referente aos serviços de obras contra as seccas.

O referido despacho do titular da Viação está assim concebido:

"Tendo em nota official, hontem publicada, declarando o governo deste Estado que Pernambuco, até agora, estivera excluido do programma da Inspectoria de Obras Contra as Seccas, peço esclarecer que o Ministerio da Viação fornecera, ultimamente, tres adeantamentos até a importancia de mil e cem contos de réis para custear os serviços de assistencia aos flagellados, que vinham sendo realizados nessa parte do Nordéste. Se esses trabalhos não tinham, ha mais tempo, sido incorporados á Inspectoria das Obras Contra as Seccas, foi, em parte, devido ás duvidas suscitadas pelo mesmo governo que ora propunha manter o regimen anterior com accrescimo de verbas, ora peiteava a passagem dos serviços para a Inspectoria. Não foi preciso nenhum esforço do governo de Pernambuco, como acentua a mesma nota, para que o Ministerio da Viação cumprisse o seu dever de dar assistencia a uma das zonas mais attingidas pelo flagello que assola todo o norte do paiz. Recebo com o maior prazer essa cooperação, que só póde ser efficiente, mas colloco minhas responsabilidades publicas acima de qualquer intervenção particular, por mais que mereçam essas reclamações".

Esse telegramma sómente amanhã será publicado pela "A Provincia".

:: ELOGIO DO SABONETE ::

HUMBERTO DE CAMPOS

Em uma entrevista concedida ha alguns annos em Paris, dizia, textualmente, o professor Neuville: "Je puis vous affirmer qu'à l'heure actuelle, plus de vingt siecles aprés l'antiquité romaine, ou le bain etait un des devoirs de l'hospitalité, il est encore un grand nombre de citoyens pour qui les ablutions completes restent le luxe des jours fériés". E accrescentava: "Il faut être medicin pour savoir ça".

Referia, ainda, a titulo de illustração, esse homem de sciencia, sem qualquer intuito de offensa á alta sociedade franceza, que, uma noite, em um espectaculo de gala, na Opera, achando-se ao lado de um dos grandes mestres da medicina universal, este lhe bateu familiarmente no hombro:

— "Vous voyez tous ces élégants?" — disse-lhe, mostrando-lhe a platéa resplendente de figuras mundanas.

E ao seu ouvido, numa indiscreção de profissional:

— "Prenez-en vingt au hasard et vous en trouverez dix, cinquante pour cent, qui n'oseront pas se dechausser ici!..."

Poder-se-ia objectar, talvez, que a mais fina sociedade parisiense possue um alto contingente de judeus, e que os judeus millionarios são, de ordinario, filhos daquelle velho Salomão do conto de Jules Moy. Salomão e o joven Bloch viajam no mesmo trem e descem, juntos, em uma estação em que não ha, no unico hotel, senão um quarto para os dois. Despidos um e outro, Salomão deita-se primeiro, e fica a olhar Bloch, que se descalça:

— "Bloch!" — exclama o ancião, de repente — os teus pés estão negros; daqui vejo que elles se acham sujos.

Bloch ouve tranquillamente a observação, e deita-se. No dia seguinte, pela manhã, o velho Salomão levanta-se antes do companheiro. Bloch olha os pés de Salomão, e diz-lhe:

— Salomão, tu me observaste hontem que meus pés estavam sujos; os teus, porém, ainda estão mais.

E Salomão, com autoridade:

— Bloch, tú esqueces, acaso, que eu cheguei ao mundo quarenta e cinco annos antes de ti?

O brasileiro de condição é, incontestavelmente, limpo. O selvagem, criado á margem dos rios largos, era caracterisado, póde-se dizer, por uma especie de hydrophilia. O indio do Amazonas e de Matto Grosso não passa duas horas sem um mergulho na correnteza mais proxima. E' a agua quem lhe penteia o cabello, trazendo-o para a testa estreita. Ha um anno, mais ou menos, foi exhibido em um dos cinemas da Avenida um "film" de costumes apanhado nos altos sertões, em que apparece uma familia inteira de indios "coroados", que marcham, em fila, pela margem de um rio. De vinte em vinte metros o que vae na frente orienta a fileira para o leito do rio, e, sem perder a ordem de marcha nem abandonar o passo de dança, mergulha. E os companheiros todos mergulham no mesmo rythmo, ganhando de novo a ribanceira. Criado nas fazendas, á margem dos grandes cursos fluviaes, o homem convencionalmente branco foi se affeiçoando á agua, competindo com o selvagem na pescaria, com o beiço e tacape na mão. E hoje é, sem favor, um animal hygienico.

A mulher brasileira foi egualmente assim, e voltou a ser o que era dantes, ultimamente, com o regime sportivo que lhe vem caracterizando a educação. E' de justiça, porém, confessar, que houve um hiato mais ou menos longo, de que já se póde falar pertencer mais ao passado do que ao presente. Ninguem ignora que os certos europeus de condição média se viram, no Brasil, durante longo tempo, na necessidade de praticar uma especie de hydrophobia artificial. A ignorancia da sciencia em relação á febre amarella fez suppôr, a principio, que era motivada pelo banho, e, pela ingestão das nossas fructas. Houve mesmo quem affirmasse que aquella enfermidade era provocada pelas reacções da temperatura; e o resultado foi, como era justo, uma especie de horror collectivo á agua por parte dos que aqui aportavam, e que preferiam o summario banho de esponja a um definitivo mergulho na morte.

Concretizando esse terror, as religiosas de nacionalidade estrangeira, principalmente francezas e italianas, a cargo das quaes se achava a educação da mocidade feminina das nossas grandes cidades, tinham de, necessariamente, legar ás suas discipulas, nossas filhas e mães de familia de amanhã, os habitos que lhes eram peculiares. E quem ignora no Rio ou em São Paulo, que os mais famosos institutos de preparo da mulher que ainda possuimos, onde polia o coração e o espirito a flor da aristocracia brasileira, prescreviam o banho geral uma vez por semana e, na intercalação, sequer, das pequenas abluções hygienicas?

Em um clima como o nosso, taes prescripções constituiam um crime contra o bom-gosto e, sobretudo, contra a saude. E duas ou tres gerações soffreram os inconvenientes dellas, que, trazidas para a vida domestica, se aggravaram ainda mais com a agitação, com o movimento, com as preoccupações que obrigava a vida de sociedade.

A influencia da educação americana, e as modas femininas que della resultaram, ou de que ella resultou, modificaram inteiramente o aspecto e, poder-se-ia dizer, o cheiro das collectividades humanas, na sociedade brasileira. O cabello cortado, facilitando a lavagem diaria, acabou com o regimen de uma hygiene da cabeça uma vez por semana, a que eram obrigadas as senhoras que passeiavam muito, e que precisavam de dois dias para seccar a cabelleira basta e complicada. Os vestidos curtos, leves, ligeiros, arejaram os humores da transpiração, que as roupas antigas concentravam, e que fizeram dizer, certa vez, a um chronista do norte que aqui esteve a passeio, que as multidões femininas tinham, no Rio "cheiro de sujo perfumado".

Nas conferencias publicas em favor do sorteio militar que realizou em São Paulo, e nas palestras com os amigos, Olavo Bilac costumava a affirmar que o Brasil carecia mais de pente e de sabonete do que propriamente de estadistas e fabricas de doutores. "Que é o serviço militar generalizado?" — perguntava elle. — "E' o triumpho completo da democracia; o nivelamento das classes; a escola da ordem, da disciplina, da cohesão; o laboratorio da dignidade propria e do patriotismo. E' a instrucção obrigatoria; é o asseio obrigatorio, a hygiene obrigatoria, a regeneração muscular e physica obrigatorias. As cidades estão cheias de ociosos descalços, maltrapilhos, inimigos da carta de A. B. C. e do banho — animaes brutos, que de homens têm apenas a apparencia e a maldade". E recommendava: "Agua e sabonete". Em 1920, em um artigo no "American Journal of Clinical Medicine", de Nova York, o capitão John Abbot confirmava pelo facto o que Bilac previra para o Brasil. "A maior victoria dos Estados Unidos — dizia elle — não foi obtida nos campos de batalha da Europa, mas nos quartels, nos campos de exercicio militar, contra as enfermidades, contra o espirito de indisciplina, e, sobretudo, contra a falta de asseio do seu povo". "A quelque chose"...

"O Todo Poderoso criou duas coisas para ventura dos homens" — pregava Mahomet. E o velho Hugo: "Ce Dieu, que crée au fond toujours les mêmes choses, avec c equi restait des femmes. fit les roses". Mulher e perfume são, pois, uma e mesma coisa. O corpo de Cleopatra, na expressão de um poeta, "perfumava o Egypto". "Parfum: la pensée des fleurs... et des femmes" — definiu outro. E' verdade que Plinio, na sua "Historia Natural", no capitulo "Unguenta, peregrinae arbores", condemna o abuso dos perfumes, luxo que considera o mais tolo e o mais frivolo. As perolas e as pedras preciosas, diz elle, passam de paes a filhos, como herança. Os tecidos caros, os tapetes custosos, têm uma duração mais ou menos longa, permittindo a quem os possue um prazer mais duradouro. O perfume, esse, na sua opinião, é uma das vaidades mais dispendiosas e, exactamente, a mais fugitiva; evola-se em um dia, em uma hora, em um ligeiro instante da vida, com a circumstancia, ainda, de ser mais percebido pelos outros do que pelo individuo que o usa.

O perfume deve ser, entretanto, o companheiro inseparavel da mulher. E', mesmo, o complemento da sua graça e da sua belleza. Quanto á opinião de Plinio, essa não prevalece. E' opinião de velho, e que já o era no seu tempo.

Não será mesmo por essa falta de gosto, mais do que pela circumstancia de ter um sobrinho illustre, que elle entrou para a Historia com a denominação de Plinio... o Antigo?

HONTEM

O Tempo

Temperatura maxima, 25,6.
Temperatura minima, 19,7.

Mercados

Cambio — 5 d.
Café — Typo 7, 12$300.
Assucar — Crystal novo 41$000.
Algodão — Seridó, 43$000.
Apolices — Uniformizadas, 805$.

No Cattete

No palacio do Cattete despacharam com o chefe do Governo Provisorio, os srs. almirante Protogenes Guimarães, ministro da Marinha e general Leite de Castro, ministro da Guerra.

— O chefe do Governo Provisorio mandou o capitão-tenente J. Pereira Machado do seu Estado Maior, apresentar cumprimentos ao sr. Johan Theodor Paues, ministro plenipotenciario da Suecia, por motivo da passagem do anniversario natalicio de sua majestade o rei Gustavo V.

— Estiveram no palacio do Cattete os srs. conde Dias Garcia e Malheiros Dias, afim de deixarem os seus agradecimentos ao chefe do Governo Provisorio, pela sua presença á sessão solenne realizada no Gabinete Portuguez de Leitura, no dia consagrado á Colonia Portugueza.

— No palacio do Cattete esteve á tarde, uma commissão composta dos academicos Antonio Claudio de Araujo, Antonio Pinheiro Filho e Celso Velho de Souza, que foram convidar o chefe do Governo Provisorio para assistir a cerimonia da collação de grão dos engenheiros da Escola de Minas, da Universidade do Rio de Janeiro, a realizar-se no dia 27, ás 14 horas.

— Foram ainda recebidos em audiencias pelo chefe do Governo Provisorio, os srs. Salles Filho, director geral da Imprensa Nacional, e Pedro Moura.

No Itamaraty

O dr. Afranio de Mello Franco, mandou o sr. J. R. de Macedo Soares, introductor diplomatico, apresentar ao sr. Johan Theodor Paues, ministro plenipotenciario da Suecia, os seus cumprimentos pessoaes e as saudações da nossa chancellaria por motivo da passagem da data nacional sueca commemorativa do anniversario natalicio de S. M. Gustavo V.

— Estiveram no Itamaraty e foram recebidas pelo ministro das Relações Exteriores, as seguintes pessoas: commandante Alvaro Rockahaer, Salvador Antonio Russomano, Zulmiro Gomes de Pinho, srs. Ruy Barbosa Ayrosa, dr. Raul de Faria e dr. Arthur Felicissimo.

— A's felicitações que o dr. Afranio de Mello Franco, ministro das Relações Exteriores, lhe enviara, por ter sido investido do cargo de ministro da Guerra do novo gabinete francez, o sr. Paulo Boncour respondeu agradecendo em telegramma do seguinte teor: "Muito sensibilizado com as felicitações de v. ex.. Queira acceitar os meus protestos de amizade. (a) — Boncour".

Pagamentos

NO THESOURO — Na Primeira Pagadoria serão pagas, as seguintes folhas do decimo quarto dia util: Diversas pensões da Guerra, de A a L.

Nos Estados

PERNAMBUCO — O interventor federal baixou um decreto reorganizando a acção da justiça, com o objectivo de tornar mais rapida a execução do Codigo do Processo do Estado.

— Prosegue em Recife, o 1º Congresso dos Academicos de Medicina.

BAHIA — Falleceu, em Ilhéos, o sr. Nelson Branco Clément.

— Declararam-se em parede parcial os estudantes da Escola Agricola.

SÃO PAULO — Verificou-se, na capital do Estado, um caso fatal de encephalite lethargica.

— Os jornaes annunciam que vão ser reiniciadas, brevemente, as obras do Instituto Biologico.

No Exterior

Proseguem activamente, na Hespanha, as diligencias policiaes em torno do fracassado "complot" monarchista.

— Foi promulgado, no Reich, o decreto-lei que autoriza de novo a actividade das organizações militares hitleristas.

— A cidade mandchu' de Tung-Hua caiu em poder dos rebeldes.

— Falleceu, em Londres, o famoso "entraineur" Philipp Perceval.

— A imprensa de Stockolmo publicou o decimo relatorio policial sobre a questão Kreuger.

— Victimado por um accidente, falleceu, em Berlim, o conhecido industrial Max von Guillaume.

— Realizou-se, na capital sueca, o casamento do principe Gustavo Adolpho com a princeza Sybilla de Saxe Cobourg.

— O Tribunal do Jury de Washington condemnou a pena de quinze annos de prisão Gastão Means, accusado de se ter apropriado da somma de cem mil dollares sob pretexto de descobrir o raptor do filho de Lindbergh.

— Foi apresentada, pela Convenção Republicana, a candidatura do sr. Herbert Hoover, á reeleição presidencial norte-americana.

LOTERIAS

FEDERAL:

22353	50:000$000
02682	10:000$000
44761	5:000$000
21861	2:000$000
04273	2:000$000
1502	1:000$000
26970	1:000$000

Revistas e Publicações

"LUSITANIA"

Está circulando o n. 82 da "Lusitania" que ostenta na capa uma alegoria glorificando Camões, de Angelo Agostini, e que foi publicada em 10 de junho de 1880, quando do 3º anniversario da morte do grande epico.

O texto como sempre variadissimo, com profusa clicheria de grande interesse, como sejam as actualidades de Lisboa e Porto, o "Dia da Colonia" e duas soberbas paginas sobre a União Portugueza em Santos.

Dr. Samuel Kanitz
CLINICA UROLOGICA
Membro da Sociedade de Urologia da Allemanha, ex-assistente dos professores: Lichtemberg, Lewin Joseph, de Berlim e Haslinger de Vienna. Especialista em doenças dos rins, Bexiga, Prostata, Urethra, Doenças de Senhoras, Diathermia, Ultra Violeta. Cons.: 7 de Setembro, 42-sob., das 13 ás 16 horas. Phone: 4-1435.

VIDA MUNDANA

Dr. Horacio de Carvalho Junior

A data de hoje é de grande jubilo para os que trabalham nesta casa. E' que faz annos o dr. Horacio de Carvalho Junior, o brilhante espirito que preside a S. A. DIARIO CARIOCA.

Pertencendo a uma tradicional familia fluminense, o dr. Horacio de Carvalho, apesar de muito joven já se impoz aos nossos circulos sociaes e intellectuaes como uma das mais fortes affirmações de intelligencia e cultura.

Advogado e escriptor, devotado á vida de imprensa, espirito incansavel de batalhador, a par de um grande idealismo, o distincto anniversariante é um nome que está estreitamente ligado ao movimento de regeneração politica do paiz, tendo sido apreciavel o seu esforço em prol da victoria do movimento de 1930.

Mas, para os seus amigos, que aqui trabalham, não é, propriamente sob aquelle aspecto que desejamos apreciar a sua personalidade. Preferimos, numa indisfarçavel manifestação de amizade e justiça, salientar as suas bellas qualidades de coração, que fizeram de cada um de nós, um seu admirador sincero, um amigo devotado.

Por tudo isso, muitas serão as manifestações de apreço que receberá, hoje, não só no DIARIO CARIOCA, como nos diversos circulos sociaes desta capital, onde desfruta de accentuado prestigio e grandes affeições.

ANNIVERSARIOS

Fazem annos hoje:

As senhorinhas:

Jole Costa, Edith Constantino de Faria, Maria Duque Estrada, Olicéa Rodrigues Ribeiro e Arydes M. Costa.

— Fez annos, hontem, a senhorinha Edith de Carvalho Coutinho.

— Passou, hontem, a data natalicia da senhorinha Leonor Martins Costa.

— Faz annos, hoje, a senhorinha Laura da Penha Rodrigues (Laurita), dilecta filha do sr. Joaquim José Rodrigues e sua esposa, d. Otilia da Penha Rodrigues.

As senhoras:

Fontoura Cordeiro, Dulcina Marreiros, esposa do sr. Eurico M. Marreiros, commerciante nesta praça; Bellinha Cordeiro, esposa do sr. Elezerth Cordeiro, pharmaceutico e industrial e Noemia Torres, esposa do sr. Domingos Machado Torres, negociante.

— Transcorre, hoje, o anniversario da sra. Perilla Carneiro, esposa do sr. Domingos Alves Carneiro, do alto commercio desta praça.

Os senhores:

Commandante Francisco Antonio Pereira Josino Brenno de Moraes, funccionario do Banco do Brasil e Odorico Tenorio de Assis, commerciante nesta capital.

— DR. PANDIA' CALOGERAS — Transcorre, hoje, o anniversario natalicio do ex-ministro de Estado e consagrado escriptor, dr. Pandiá Calogeras.

— DR. ALAOR PRATA — Passa, hoje, a data natalicia do dr. Alaor Prata, ex-prefeito do Districto Federal e politico prestigioso no Estado de Minas Geraes.

— Dr. PAULO DE FRONTIN — A data de hoje assignala o transcurso do anniversario natalicio do dr. Paulo de Frontin, ex-senador pelo Districto Federal.

— Faz annos, hoje, o menino Renato de Paiva Rio.

— DR. BENEDICTO MORAES — Passa, hoje, a data anniversaria do acatado clinico, dr. Benedicto Moraes que, por este motivo, receberá, nesta data, muitas felicitações e homenagens de seus innumeros amigos e admiradores.

— Transcorre, hoje, o anniversario do sr. Angenor de Almeida, funccionario da Saude Publica, onde gosa de boas relações e acatamento dos seus chefes e companheiros.

NASCIMENTOS

Acha-se em festas, o lar do casal Augusto Osmide-d. Lucilla Cavalcante Osmide, com o nascimento de uma interessante menina, que receberá o nome de Palmyra.

O peixe morre pela boca.

Nenhuma novidade avançou, portanto, o presidente da Metropolitan Life Insurance, de Nova York, ao dizer no Congresso annual do Departamento de Saude, da mesma cidade, (conforme um telegramma) que o abuso da alimentação era um dos maiores inimigos da humanidade e que o uso exaggerado da faca e do garfo mata mais gente do que todos os campos de batalha da terra.

O peixe morre pela boca — verdade veneravel, cada vez mais verdadeira, cada vez mais actual. Pela boca morre o homem, quer porque se empanturre, quer porque se envenene. O dilemma é inconjuravel: se come muito, morre; se muito não come, e o pouco que come é mau, ou inaquedado, morre igualmente.

Todavia, a affirmativa do presidente da Metropolitan Life Insurance muito perdeu de sua significação rigidamente exacta nos ultimos annos que está vivendo — ou comendo — a humanidade.

Não. De uns tempos a esta parte, a morte por abuso de alimentação é uma pilheria. O uso exaggerado da faca e do garfo é uma expressão que exige reforma. O que está matando mais que todas as guerras de todos os tempos, não é a gula, é a fome.

Os peixes — bem se importam elles! — continuam morrendo pela boca, porque não ha crise de anzoes, de iscas, de caniços. Ao contrario, os homens, mais famintos, mais pescam agora. Conseguintemente, mais morrem peixes pela boca, alem dos que morrem no arrastão, no harpão, na tarrafa, na cercada, na dynamite, na diamba.

Continua, portanto, de pé, vigorante, a sentença quanto aos peixes; quanto aos homens, é outra conversa. A gula nada mais é que um peccado mortal decorativo. Não ha mais ensejo para chafurdar nesse lameiro imperdoavel. Morre-se, sim, pela fome, de fome, com a fome. Aposente-se, portanto, quanto antes, a fórmula condemnatoria do excesso de prazer da mesa, como haveremos de aposentar em breve a mesa, o talher, o prato e a panella, se a miseria do mundo não se detiver na sua marcha favorita.

FANTASIO.

— José Antonio é o nome que será dado na pia baptismal, ao interessante "pimpolho" filho do distincto casal José dos Santos-Mercedes dos Santos.

BAPTISADOS

LUIZA — Foi levada á pia baptismal, no dia 13 do corrente, a innocente Luiza, filha do casal sr. Domingos Aguiar, commerciante em Saquarema no Estado do Rio, e d. Macaria Aguiar.

Serviram de padrinhos: o capitalista capitão Theodoro Lima e d. Felismina Lima.

NOIVADOS

— Contratou casamento com a senhorinha Eleuzina Borges, filha do sr. Manoel Rozendo Borges, o sr. Alberico Ferreira, funccionario publico do Ministerio da Viação.

Contratou casamento com a gentil senhorinha, Giovanina Sereno, fino ornamento da colonia italiana e filha do sr. Vicente Sereno, do alto commercio, o sr. Firmo de Mendonça, funccionario do Lloyd Brasileiro

CASAMENTOS

Realizou-se, hontem, á tarde, o enlace matrimonial do sr. Francisco Miller, com a senhorinha Neigenia Sampaio Kemp, dilecta filha do nosso confrade Nelson Kemp.

Na cerimonia civil, foram paranymphos do noivo o sr. Oswaldo De Lamare e da noiva, o sr. Carlos Miller; a cerimonia religiosa realizou-se na matriz de São Christovão, sendo padrinhos do noivo, os genitores da noiva e da noiva, o sr. Henrique Miller e a exma. sra. Carolina Sampaio Barbosa.

Innumeras foram as familias das relações dos paes dos nubentes, que assistiram a estes actos.

BODAS

O illustre sr. Alipio Gonçalves Cascão, figura das mais dignas e respeitadas do nosso alto commercio, e sua virtuosa e gentilissima esposa, a exma. sra. d. Adelia Gonçalves Cascão, festejam, na ephemeride de hoje, por entre as justas alegrias do seu lar feliz e as carinhosas homenagens de suas innumeras relações de amizade, o 16º anniversario de seu venturoso consorcio.

ALMOÇOS

Realiza-se, hoje, ao meio-dia, o almoço de cordialidade, que o Automovel Club do Brasil offerece ao seu Comité de Imprensa.

Para esse almoço, em que o dr. Carlos Guinle, presidente do Automovel Club, vae fazer importantes declarações de interesse rodoviario nacional, foram convidados o Inspector Geral e o sub-inspector de Vehiculos, respectivamente, capitão Riograndino Kruel e dr. Carlos Monte Vianna.

O almoço realizar-se-á na séde do Automovel Club, á rua do Passeio n. 90.

ENFERMOS

Acha-se internado no Sanatorio S. Geraldo, onde se submetteu a uma intervenção cirurgica, o sr. João de Deus Vieira Filho.

Foi seu operador o dr. Augusto Paulino Filho.

D. ANNA CESAR — Acha-se restabelecida de grave enfermidade esta escriptora e poetisa patricia, chegada, ha pouco, do Rio Grande do Sul, seu berço natal onde recebeu as maiores provas de carinho. Naquelle torrão heroico, d. Anna Cesar realizou duas conferencias, sendo uma por occasião da festa que lhe offereceu o professorado primario, tratando da instrucção primaria. Nessa encantadora reunião alumnas e professoras disseram versos da homenageada, sendo calorosamente applaudida e coberta de petalas de rosas, ao retirar-se, entre alas de alumnas do Collegio Alfredo Gomes, onde teve logar o festival e lhe foi offerecido um bello album autographado pelo respectivo corpo docente.

Como delegada que foi da A. B. I., junto á imprensa gaucha, a mesma escriptora ainda realizou uma concorrida e apreciada conferencia sobre o thema "O Brasil e a imprensa", publicada na integra pelos jornaes de Porto Alegre, com elogiosas referencias.

THEATRO

Tres estréas magnificas, segunda-feira, no palco do Eldorado

O Eldorado costuma, todas as segundas-feiras, mudar o seu programma de palco.

Como, porém, alguns dos artistas que lá estão trabalhando esta semana têm a sua permanencia ali solicitada pelo publico inteiro, o elegante cinema sómente poderá apresentar segunda-feira proxima tres estréas.

São, entretanto, o que de mais sensacional se póde imaginar nos seus generos respectivos.

Em primeiro logar, veremos "Zaira Cavalcante", a deliciosa e sempre applaudida estrella patricia, que cantará aquelles seus sambas maravilhosos e aquellas suas lindas canções; depois "Miss Hylda Bozan", uma artista magnifica que se arrisca a executar os mais difficeis exercicios de equilibrio e acrobacia; e "Los Alpinos", eximios concertistas de guitarra, já consagrados pelas mais cultas platéas do mundo.

O "Moulin Bleu" offerece hoje programma novo

A elegante "boite" de Tom Bill e Genesio Arruda, que é o "Moulin Bleu", offerece hoje programma completamente novo e que se compõe do seguinte: optimos numeros de variedades pelas artistas — estréas desta semana, Helein Weingert, ballarina allemã; Irmãs Albas estilistas argentinas; Mara Selter, cantora; novos bailados por Helene Wiart e Nine Winers; novos sambas por Dóra Brasil; novos numeros pela excellente coupletista italiana Sylvia Rivéra; novidades em tangos e rancheras pela brilhante e elegante cantadeira argentina Carmen Luques e novas piadas e anecdotas pela dupla comica Genesio Arruda e Tom Bill.

Termina o programma a comedia maliciosa "Quarto do amor".

A festa de amanhã no theatro Casino

O theatro Casino estará em festa amanhã, pois ali se realiza a festa artistica da applaudida e joven actriz srta. Irene Velez.

A festa constará da representação, em espectaculo completo, da peça de Gastão Tojeiro "O Filho do Rei dos Prégos" e de um acto variado pelos melhores artistas portuguezes e brasileiros, actualmente nesta cidade.

O espectaculo finalizará com uma saudação feita por um dos artistas da Companhia Adelina-Aura Abranches a Irene Velez, que nesse dia commemora seu 18º anniversario natalicio.

Mais uma vez adiadas as ultimas de "O Rosario"

No theatro, o empresario põe... e o publico dispõe. Esse aphorismo regula para os successos e para os insuccessos.

A empresa do Trianon annunciou duas vezes a despedida de "O Rosario" do cartaz para estréar as restantes peças de que necessita para a sua temporada em S. Paulo.

Hoje iriamos assistir ás primeiras de "Mulher".

Mas o publico quer que "O Rosario" continue em scena, por mais alguns dias... e o publico dispõe.

Assim, "O Rosario" proseguirá na sua marcha triumphal, devendo alcançar o centenario no meio da proxima semana.

A seguir: "Mulher", de Martinez Sierra, traduzida e adaptada por Joracy Camargo.

Essa comedia deliciará os que amam, os que já amaram e os que pretendem amar...

Ultimos dias da temporada Adelina Aura Abranches no Casino

São já de despedida os espectaculos de Aura e Adelina Abranches no theatro Casino.

A temporada de comedia brasileira será encerrada domingo, por terem as duas grandes artistas e os elementos da applaudida "troupe" de embarcar para Portugal dentro de poucos dias.

Hoje e amanhã realizar-se-ão as ultimas representações de "O Filho do Rei dos Prégos", a engraçada comedia de Gastão Tojeiro.

SENHORAS FRIAS...

O que os leigos em geral ignoram, mas que é constatado diariamente pela sciencia é que,

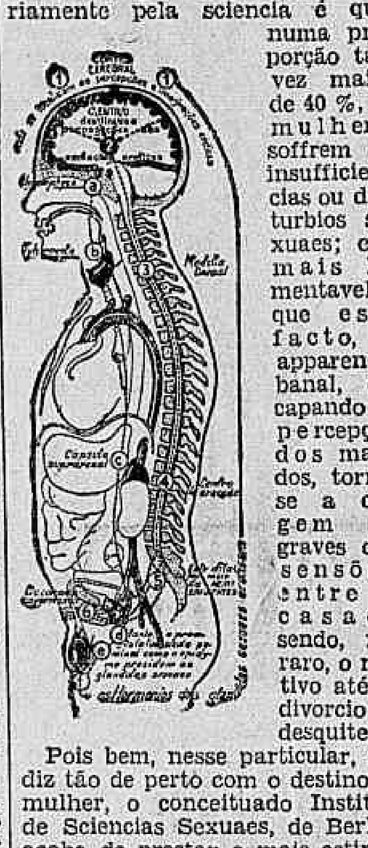

numa proporção talvez maior de 40 %, as mulheres soffrem de insufficiencias ou disturbios sexuaes; e o mais lamentavel é que esse facto, de apparencia banal, escapando á percepção dos maridos, torna-se a origem de graves dissensões, entre os casaes, sendo, não raro, o motivo até de divorcio ou desquite.

Pois bem, nesse particular, que diz tão de perto com o destino da mulher, o conceituado Instituto de Sciencias Sexuaes, de Berlim, acaba de prestar o mais estimavel serviço ao sexo injustamente chamado de fraco, conseguindo recolher nas já famosas Perolas Titus (typo especial para senhoras) os hormonios glandulares, em estado vital, extrahidos de animaes femeas, cuja ingestão provoca o restabelecimento das funcções genitaes que estejam perturbadas ou que denotam insufficiencias. O Departamento N. de S. Publica do Brasil já deu sua approvação ao precioso medicamento.

Quem melhor póde apreciar esta moderna therapeutica são os srs. clinicos; por isso, á sua disposição se acha, á av. Rio Branco 151-2.º andar, a litteratura elucidativa a respeito das **Perolas Titus para Senhoras**, litteratura que deve igualmente ser lida com interesse pelos esposos queixosos da frieza de suas caras-metades.

As **Perolas Titus para Senhoras**, como as **Perolas Titus para homens**, encontram-se á venda no escriptorio dos depositarios W. Keetman & Cia., no endereço acima, e nas principaes drogarias, EXCEPTO na Drogaria Pacheco.

"Vamos ao Vira"

REVISTA PORTUGUEZA — SUA PRIMEIRA REPRESENTAÇÃO, HOJE, NO REPUBLICA

Julieta Valença, o enfeite das revistas do Republica

Hoje o excellente conjunto portuguez dá a sua terceira peça, a revista "Vamos ao Vira" da autoria de João Fernandes e Antonio Torres.

Revista popular, como o seu nome indica, "Vamos ao Vira" está destinada a obter exito muito maior do que as suas antecessoras, as revistas "Al-ló" e "O Cavaquinho".

A partitura da linda peça que o publico vae hoje conhecer — composta quasi exclusivamente com musicas calcadas em motivos populares, é firmada pelos laureados maestro Wenceslau Pinto, Raul Portella, Alves Coelho e Nicolino Milano, nomes de prestigio e de valor intrinseco, que dispensam quaesquer recommendações.

A peça está dividida em 2 actos e 14 quadros, quasi todos originaes.

A sua montagem é sumptuosa, apesar de ter a peça caracter popular, como o seu nome indica.

O desempenho está confiado a todos os artistas da companhia, estando todos muito bem aquinhoados pois "Vamos ao Vira", foi escripta especialmente para esta companhia, sendo muito bem aproveitados todos os seus valores.

Maria Alice, a inconfundivel fadista, a maior e mais bella expressão do fado portuguez reservou para "Vamos ao Vira" os melhores fados de seu grande e magnifico repertorio. Só Maria Alice com seus maviosos fados garante uma grande parte do successo da nova peça.

Tambem Manoel Cascaes, o fadista que caiu no agrado de todo o publico, reservou para esta peça fados ineditos, de exito garantido.

O "clou" de "Vamos ao Vira", porém, está na galanteria, das interessantissimas actrizes Maria Sampaio, Lina Demoel, Maria Salome, Maria Laura, osalina Sayal, Julieta Valença e Aida Ultz, todas muito galantes, muito graciosas, muito lindas e bizarras.

A parte comica está confiada á Estevão Amarante, Alfredo Ruas, Santos Carvalho, Jorge Grave e Carlos Baptista.

Armando Nascimento, o actor cantor tambem se apresentará em lindas canções e fados.

HOJE

O Tempo

Districto Federal e Nictheroy:
Tempo — Em geral, instavel.
Temperatura — Noite mais fresca e estavel de dia.
Ventos — Variaveis e frescos.
Estado do Rio de Janeiro:
Tempo — Em geral, instavel, salvo a léste, onde estará sujeito a chuvas.
Temperatura — Estavel.
Trajecto Rodoriavio Rio-S. Paulo:
Tempo — Em geral, instavel ate o Estado do Rio bom, nublado no resto da costa.
Visibilidade — Soffrivel.
Ventos — Variaveis.

Navios a chegar

TUTOYA — Nacional, sem hora determinada, de Santos.
ATALAYA — Nacional, pela manhã, de Santos.
PYANIER — Belga, ás 7 horas, de Rosario Santa Fé.
WESTER CAMARGO — Americano, ás 7 horas, do Rio da Prata.
INGA' — Nacional, pela manhã, com destino a Antonina e escalas.

Navios a partir

DUQUE DE CAXIAS — Nacional, ás 10 horas, do armazem 15, com destino a Belém e escalas.
AFFONSO PENNA — Nacional, ás 14 horas, do Armazem 14, com destino a Buenos Aires e escalas.
ATALAYA — Nacional ás 16 horas do largo, com destino á Nova York

Theatros

CASINO — "O filho do rei dos prégos", comedia, ás 20 e 22 horas.
TRIANON — "Rosario", comedia, ás 20 e 22 horas.
RECREIO — "A melhor das tres", revista ás 20 e 22 horas.
EPUBLICA — "Vamos ao vira", revista ás 7 3/4 e 9 3/4.
CARLOS GOMES — "Pé de vento", revista, ás 20 e 22 horas.
RIALTO — "Moulin Bleu", variedades brejeiras desde 20 horas.
ELDORADO — A's 16 e 21 horas. variedades no palco.

Cinemas

ODEON — "Vingança de Budha".
PALACIO — "Vidas particulares" com Norma Shearer.
GLORIA — "Possuida".
ALHAMBRA — "Deliciosa", com Raul Roullen, Janet Gaynor e Charles Farrell.
PATHE' — "Uma alma livre".
ELDORADO — "Assim são os homens".
PARISIENSE — "Expresso de Shangai".
IMPERIO — "Falsa Madona".
PATHE' PALACE — "Beau Ideal".
BROADWAY — "Dirigivel".

Radios, Discos e Victrolas a longo prazo
A MELODIA
R. GONÇALVES DIAS, 40

VIAJANTES

A bordo do "Duque de Caxias", segue, hoje, para Alagoas, em viagem de recreio o sr. Alcebiades F. Reis, estimado funccionario do Ministerio da Guerra.

—Em viagem commercial, segue, hoje, para o Estado do Espirito Santo, o sr. Romualdo Perrota, inspector-viajante do DIARIO CARIOCA.

LUTO

FALLECIMENTOS

AGOSTINHO VICTORINO DE CARVALHO — Na cidade de Nova Iguassu', onde era estabelecido com negocio de botequim e bilhares, falleceu, hontem, ás 11 horas da manhã, o sr. Agostinho Victorino de Carvalho.

O extincto, que era figura de relevo na sociedade iguassuana, deixa viuva e onze filhos menores.

O feretro sairá, hoje ás 11 horas, da residencia do morto, á avenida Nilo Peçanha n. 32 em Nova Iguassu', para o cemiterio local.

ASTERIO DARDEAU — Falleceu, hontem, victimado por um collapso cardiaco, Asterio Dardeau, conhecido jornalista e escriptor profissional dos mais competentes e um forte espirito de batalhador, a par de uma intelligencia forte e uma grande visão.

Dahi, a profunda consternação causada pelo seu fallecimento, não só aos seus collegas de imprensa, mas a todos que o conheciam e admiravam.

Asterio Dardeau era irmão do capitão Oscar Dardeau, da sra. Gaby Dardeau Coelho, esposa do sr. Hilario Coelho e da sra Adelaide Dardeau de Carvalho, esposa do nosso collega de imprensa Augusto Muller de Carvalho.

O enterramento do desditoso jornalista será ás 16 horas, no cemiterio de São João Baptista, saindo o feretro da rua Frei Caneca, 208, casa 1.

A proxima revista do Recreio

Temos ouvido as melhores referencias sobre a revista de Joracy Camargo, "Ellas por ellas", que esta prestes a subir á scena, no theatro Recreio.

São opiniões de gente do "metier" entendida e que, por isso, difficilmente se engana.

Essas informações asseguram que "Ellas por ellas", é uma revista moderna, acabada com graça, com fartos e constantes motivos para fazer o publico rir.

Mesquitinha, o indispensavel comico do Recreio, obrigará o publico a se manter em perpetua risada, efficazmente auxiliado por Arthur de Oliveira, Manuelino Teixeira, Oscarito, Pedro Dias, Oscar Soares, Ugo Cesarini e Jurandyr Lima.

E essas actrizes são Amelia de Oliveira, Vanise Meirelles, Diva Berti, Luiza Fonseca, Annita Sorrento, Izabel Ferreira, Olga Bastos, Carmen Novarro, Leonor Pinto e Henriqueta Romanita, que foi promovida a actriz.

Dada a proximidade da "première" de "Ellas por ellas" estão sendo feitas as despedidas de "A melhor das tres", de Marques Porto e Ary Barroso, cujas representações terminarão no proximo domingo, em matinée e á noite.

O commentario da noite

Ao saber que o titulo de uma futura peça do Recreio é "Aló, boy!" o Anchises Macedo exclamou:

— Até que afinal vamos ter uma peça de verdade aqui na casa!

CONCURRENCIA REVOLTANTE

Não ha, neste caso, sombra de jacobinismo; muito menos, hypothese de xenophobia. Ha, tão só, defesa de um direito, ou, talvez melhor, instincto de conservação.

O caso é este: o Brasil está sendo invadido e occupado por profissionaes estrangeiros, que tomam o logar, sacrificam o interesse e estiolam o futuro aos profissionaes nacionaes.

Aqui chegam isoladamente ou importados por empresas estrangeira. Se isoladamente, encontram logo patrocinios poderosos, patrocinios nacionaes que, por espirito de snobismo ridiculo, preterem os profissionaes da terra; se importados por empresas estrangeiras, acotovellam e afastam para situações inferiores os nacionaes que essas empresas acaso empreguem.

Diversos officios, exercidos em terra brasileira, acham-se, assim, acaparados por alienigenas e virtualmente vedados a brasileiros. E' uma situação que se impõe a meticuloso e urgente exame do governo, mas que, antes da intervenção official, precisa de ser examinada a rigor pelos proprios interessados, cujo singular alheiamento favorece immenso a invasão que os subalterniza e destroça.

No ramo da architectura é que se faz mais clamorosa a espoliação dos nacionaes pelos forasteiros. E' simplesmente doloroso verificar a posição a que a acintosa e revoltante anomalia tem reduzido os nossos architectos.

Mantem o governo um instituto onde, durante seis annos, vingando, por vezes, rudes sacrificios, os moços brasileiros se preparam para a habilitação profissional. Vencem com denodo, etapa a etapa, a longa trajectoria, esperançados de que, ao termo della, encontrarão trabalho e farão na vida caminho seguro e independente. Entretanto, que decepção! Saem da escola official para, em maioria, nada ter que fazer, ou, se obtêm serviço, é em funcção secundarissima, que preenchem por premencia de vida, recalcando o justo resentimento, a magua de inquestionavel diminuição das suas aptidões, do seu valor.

Evidentemente, o architecto que acaba de ser titulado não nutre a pretensão de encontrar á sua espera obras de vulto, em abundancia, a projectar. Mesmo porque a industria da construcção civil ainda se aperta, entre nós, em raias limitadas. O facto é, porém, que esse mesmo campo estreito, restricto, elle o encontra barrado á sua penetração, não porque lh'o vedem architectos nacionaes menos moços, de creditos firmados e larga actividade, o que seria compreensivel, mas porque lh'o impedem precisamente os adventicios, que de quasi tudo se apoderam; em todo caso, apoderam-se do menor. (Dizem-me que em sua quasi totalidade os edificios modernos mais notaveis da cidade, digamos, os arranha-céos, foram projectados por profissionaes de importação).

Por que? Dar-se-á que o architecto estrangeiro, real ou supposto, seja competente, e não o seja o nacional? Mas, se assim é, elimine-se, por decôro e coerencia, do ensino publico do Brasil, o curso de architectura da Escola Nacional de Bellas Artes. Mas não é. O estrangeiro não tem maior competencia do que o nacional. O que lhe facilita o surto invasivo e a prosperidade monopolisante é o espirito de solidariedade nativista que o ampara entre as empresas estrangeiras e entre os compatriotas aqui enriquecidos, e é tambem o espirito de snobismo, a que já alludi, de brasileiros ricos que dão preferencia aos aduenas, concorrendo, desse modo, para asphyxiar a arte e a carreira dos seus compatricios.

Se não, vejamos: quaes os nomes de architectos brasileiros mais em evidencia no momento? Archimedes Memoria, Lucio Costa, Nestor Figueiredo, Edgard Vianna, Angelo Bruhns, Paulo Santos, Paulo Pires e muito poucos mais. A obra que têm elles feito e os resultados que têm colhido na sua terra pódem acaso comparar-se a analoga obra e resultados analogos, que têm feito e auferido os profissionaes estrangeiros Vodret, Buffa e Cellini, italianos, Warchawchik, polaco; Marmorat, francez; Froderei, austriaco, Wriedt, allemão; Prentice e Preston, inglezes; Baldassini, argentino?

Em hypothese alguma: separa-os um abysmo. Segue-se, pois, que os profissionaes brasileiros, de um modo geral, se acham inteiramente desprotegidos, pois que, num momento em que a Inglaterra não permitte que um artista estrangeiro entre no seu territorio para comer o pão que só deve comer o artista inglez (e prescindo de outras exemplificações notorias e concludentes), o architecto brasileiro, nesta tenebrosa crise de trabalho, vê-se privado do pouco trabalho que lhe poderia ser dado e que o forasteiro lhe tira.

Não tenhamos escrupulo em fazer tambem, em tal materia, acto de nacionalismo. O nacionalismo empolga hoje todos os povos, mesmo aquelles que, antes da crise, davam arrahs de altruismo cosmopolitista. Presentemente, o nacionalismo é condição precipua de resistencia e conservação nacionaes. Dentro de casa, os povos cuidam de si primeiramente, e o trabalho de que dispõem é, antes de tudo, para a familia. Não queiramos ser mais realistas do que elles, porque seriamos apenas estólidos e ineptos.

E' de esperar que a nossa joven geração de architectos saiba defender a arte brasileira, e, com ella, o seu trabalho, ou o seu pão.

RICARDO PALMA

BOLETIM DO DIA

COMPETENCIA E DISCIPLINA

O sr. Arthur Costa isolou-se no Banco do Brasil. E' um technico em seu logar. O resultado não demorou: a Caixa de Mobilização Bancaria desvenda uma intelligencia posta em rythmo, em beneficio dos mais altos objectivos.

Discreto, mas apaixonado pela sua classe, temos o sr. Protogenes Guimarães, fazendo da disciplina *leit motiv* de seu ideal de soldado. A Marinha sereniza o ambiente de seus labores. Os velhos barcos operam ao milagre da energia resurrecta. O projecto de renovação da esquadra é o producto dessa hora firme e enthusiastica.

Esses dois factos illustram o poder da ordem e da capacidade profissional. São gritos de alegria e fé, a meio de um temporal.

Recordo ter lido, nas *Reliquias de Casa Velha*, de Machado de Assis, este pensamento apparentemente contradictorio:

— Um relampago deixa a escuridão mais escura.

Na cerrada noite que levamos, algumas linguas de fogo têm riscado o negro céo...

NÃO E' QUE FALTEM...

Dizem as folhas que o general Andrade Neves deixa o Rio Grande, para commandar, em São Paulo, e que o general João Gomes irá substituir, no Rio Grande, aquelle seu illustre collega. Ponho de lado as sizudas considerações inspiradas por esse movimento de altos chefes militares, mesmo porque, enfronado em coisas de nossa historia, bem conheço o mal que é ferir os melindres do Exercito naquelle dois seus vultos que representam a força de seus brios e o esplendor de sua disciplina. Registro a novidade para testemunhar o quanto se lamenta não haver, para cada região, um Andrade Neves ou um João Gomes. Não haver está aqui como quem diz não se mandar para a frente de cada região militar, uma figura do pórte e nobreza desses authenticos herdeiros do sentimento profissional de Caxias e Pelotas.

DE MINIBUS PRAETOR NON CURAT

Ouvimos a cada instante os écos das esquinas. As esquinas tambem falam. Discreteiam e julgam. São receptoras do que corre pelo mundo. Têm sua physionomia propria e mysteriosamente, sem prévio accordo e sem convocações, mudam de aspecto, prenunciando os acontecimentos. Possuem sensibilidade. Vestem-se de alegria ou de appreensões. Criticam ou applaudem. Têm verve e humour. Desalentos e enthusiasmos. Fazem historia, enchem-se de civismo. Suggerem providencias e prevêm fracassos. Mas, sobretudo "tesouram". Tesourar é o seu fraco. O seu fraco e a sua arma predilecta. Cortar na pelle alheia, com urticante mordacidade, é o substractum de sua alma. Tem resonancia a sua satira. Maior ou menor mas sempre tem. Contra ellas não ha remedio. ninguem lhes escapa á tyrannia. Fortes ou fracos, poderosos ou decaidos, homens de cultura ou individualidades mediocres, todos lhes passam pelo crivo. Só escapam os anonymos. São os unicos felizardos, que têm immunidades.

Não é demais, portanto, que as esquinas confrontem situações e attitudes.

Observam ellas que é injusto asseverar-se que a Republica nova se parece com a Republica velha. Na nova ha muito mais simplicidade.

Contestando a noticia, que andou no cartaz, ha bem poucos dias, e segundo a qual o ministro da Fazenda abandonaria o governo, o sr. Oswaldo Aranha fixou numa imagem a sua situação: montáva num burro, de trote aspero e iria até o fim da viagem, embora o terreno fosse, por vezes, pedregoso.

Ignora-se qual o burro figurado pelo sr. Oswaldo Aranha. Elle não o disse. Mas deve ser um burro civico.

O mesmo Colbert gaucho, tranquillisando, ante-hontem, um jornalista sobre a recomposição do ministerio, o que importa dizer o governo da Nação, teve esta phrase incisiva e lapidar: "Isso de recomposição é besteira".

Realmente, não ha termo de comparação com o provisorio da 1ª Republica. Ruy, Quintino, Demetrio, Benjamin, Floriano, Campos Salles e outros passadistas usavam outra linguagem. Empregavam termos empolados, compativeis com as sobrecasadas da época, carregavam o semblante, reputavam sérias estas questões de nonada.

Agora, sim. E dizem as esquinas que a coisa é outra. Tudo mais simples, mais moderno, menos bolorento. "Amarra-se o burro á vontade do dono". Ou "o dono á vontade do burro". Recomposição do ministerio? "Isso é besteira".

ADOLPHO BERGAMINI

A intentona de Setembro em Nictheroy

RESPOSTA A FUÃO HERALDO PEIXOTO — UMA SATISFAÇÃO AO POVO FLUMINENSE

Cap. GABRIEL MENNA BARRETO

Veiu á baila, canalizada por um pobre espirito, um energumeno, um bôbo alegre e torpe, a memoravel intentona de 4 de setembro do anno findo, em Nictheroy.

O bôbo em questão invoca um acto de "temeraria valentia" que diz haver praticado contra mim, "á frente de meia duzia de homens", segundo suas proprias expressões, ás duas horas da madrugada do referido dia 4.

O malandro espósa a causa de um militar, que detratou publicamente a um general, e attribue ao meu acto uma prova de covardia, porque não reagi contra os seis ou oito janizaros que assaltaram a minha residencia alta madrugada, armados de fuzis Mauser e pistolas Colt, de surpresa, tudo em nome da supposta ditadura que elles pretendiam implantar no paiz.

A supposta ditadura, diga-se de passagem, gorou na casca, e os mashorqueiros resolveram, por causa das duvidas, se accomodar com a mesma que já existia e ainda existe. Pudera! ! !

—

Fuão Heraldo Machado Peixoto — este o nome ou pseudonymo do sevandija — deve, ser, talvez, algum honrado serventuario da secretaria de Obras Publicas, desses vulgarmente chamados "Casacas", porque se prestam a outros serviços de escripta nas repartições em que servem.

Esse notavel salafrario, julgou-se com o direito de secundar as "catilinarias" do seu senhor, contra uma alta patente do Exercito, vindo, em consequencia, attingir-me com as suas diatribes por, isso que eu revidára pela imprensa os insultos do seu amo. Então? Que mais querem para o corôamento final da farça? Fuão Heraldo mettendo o bedelho onde não foi chamado, para attribuir-me, por sua vez, actos de covardia que elle, o energumeno, teria presenciado na memoravel intentona de 4 de setembro...

Gaba-se então, em testemunho de sua assertiva de haver feito parte do famoso grupo de sicarios que assaltou a minha residencia, ás duas da madrugada de 4, arrancando-me, á mão armada, do seio de minha familia!! Estupendo! Pois não.

Nem sei porque o senhor interventor fluminense não condecorou ainda com a cruz do "espirito revolucionario" o famigerado Fuão Heraldo, pelo feito heroico de haver me aprisionado no recesso do meu lar, á frente de seis ou oito capangas, com farda e sem farda, mas todos com bons fuzis e optimos revólvers... Porque, afinal, os outros Heraldos já foram sobejamente condecorados...

—

Heraldo Peixoto, o conspicuo servente, não foi logico na sua descompostura. Poderia arranjar a sua melhoria de emprego mais decentemente. Se fosse logico na sua arenga, deveria dizer que, para prender-me em minha residencia, seria desnecessario tamanho apparato bellico, cerca de oito janizaros, armados até os dentes, garantidos por seu turno, por trinta ou quarenta, a dez passos de distancia...

A prisão de um "mulambo de gente", expressão com que o mercenario invicto me distingue, poderia perfeitamente ser effectuada por elle proprio, isto é, por um mulambo de porco e mais dois ou tres mulambinhos. Apenas...

Mas, não percamos cêra com tão ruim defunto, e, prosigamos na exhumação desse cadaver, que é a intentona de setembro. Antes, porém, não nos esqueçamos de accrescer ao formidavel stock de heróes que já existe mais um: o Heraldo...

Ha annos que eu ouvia falar da policia do sitio, que invadia a casa dos revolucionarios, prendendo-os, humilhando-os, deportando-os, encerrando-os até em geladeiras e porões de navios.

Diziam-se coisas do arco da velha em relação aos methodos da famosa 4ª auxiliar, que teria infligido até a suprema humilhação do castigo de canno de borracha, em um distincto official do Exercito.

Ora, deante de tamanhas violencias e iniquidades, eu jamais poderia suppor que teria de ver eu proprio, o reverso da medalha, isto é, os ideologos de outróra esposando os mesmos processos, a ponto de mandarem assaltar, alta madrugada, o lar de um adversario, por um grupo de seis ou oito janizaros!

Havia como que uma força occulta impellindo os sicarios, com um pseudo militar á frente, para a pratica daquella façanha covarde, que envergonharia qualquer beleguim medianamente decente, se estivessemos realmente num regime de ordem e de liberdade, segurança e justiça.

De um lado, um homem arrancado alta madrugada de seu lar, aos olhos afflictos da familia, por um grupo de sicarios armados de fuzis Mauser e revolveres Colt, (seis ou oito ao todo); de outro, os mercenarios aggressores; quaes os authenticos poltrões?

Evidentemente, só no craneo estreito de um cerebro, caberia a idéa de suppôr, porém, a victima da violencia, e heróes, os miseraveis assaltantes de um lar.

Meia duzia de homens, com mais o Fuão Heraldo, (sete ao todo, na conta do patife) para prender um homem só! Isto seria, na verdade, um feito d'armas realmente empolgante, lá para as costas da Guiné, nunca jamais á altura de uma terra que produziu Caxias. Não! Mil vezes não! Seria preferivel que você, Fuão Heraldo, fosse antes de sua arenga pentear macacos! O seu hymno de louvor, estylo lambe-sola, encheu de vergonha os fluminenses que possuem outras glorias authenticas de heroismo sem macula, e não precisam desses feitos, praticados na treva, ás horas mortas da noite, contra um homem sózinho, traido ainda pelos seus commandados, que fizeram causa commum com os mashorqueiros e hoje não coram em rememorar tão triste façanha.

Eu nunca disse a ninguem que reagiria á intentona, contra uma multidão de homens armados e municiados, que porventura, me colhessem numa cilada, equivalente á celebrizada intentona de setembro.

O que eu poderia dizer, é que face a face com um Fuão Heraldo, ou outro qualquer typo de sua especie, seria capaz de repellir um insulto, com as minhas proprias mãos, tendo, porém, o cuidado prévio de calçar as luvas...

E isso será, apenas, questão de tempo ou de opportunidade.

Para um villão, lacaio de cosinha dos mashorqueiros, existe sempre um rebenque ou um rabo de tatú', pendurado á parede.

Nada perde por esperar.

Mas, a prisão, afinal, não é um desdouro, nem uma nódoa para ninguem.

Saibam todos os fuões Heraldos et caterva, que o coronel Barcellos foi, por mais de uma vez, preso por beleguins, marca Heraldo, sem que o facto attingisse a sua personalidade moral.

O major Tavora, á frente de uma força que procedia a um reconhecimento no norte, foi aprisionado por outra, superior em numero e armas.

O capitão Tinoco foi retirado violentamente do automovel em que viajava, por tres policiaes do governo passado, empunhando revólvers. O capitão Riograndino Kruel foi preso pela propria força de seu commando, com outros officiaes revolucionarios, todos trahidos por ella, e encarcerados no estado maior.

E o capitão Gwyer? O capitão Gwyer tambem, Fuão Heraldo.

A pequena força de seu commando, na revolução de 1924, amotinou-se e infligiu-lhe diversos vexames, inclusive uma prisão profundamente desagradavel, nas barrancas do Paraná, e immediata substituição pelo capitão França.

Alludimos aqui, apenas, aos homens que Fuão Heraldo admira, em extases apaixonados e suspeitos...

Porque, quanto aos outros homens, são infinitos os casos de prisão, em circumstancias analogas.

Aos fluminenses dignos:

Abandonado á minha sorte pelos meus commandados, que fizeram, sincera ou passivamente, causa commum com os mashorqueiros; surprehendido no meu lar por seis ou oito sicarios armados de fuzis Mauser e revólvers Colt, deante de minha familia estarrecida, que despertára com o ruido do assalto; pergunto aos homens de bem da familia fluminense, para que me respondam, em sã consciencia, qual o cidadão que, colhido em identicas condições, poderia offerecer qualquer resistencia aos seus adversarios e aggressores? E mais. Qual o covarde ou covardes de facto, o assaltado ou os assaltantes? Que me julguem com justiça e serenidade, os homens dignos da terra que o general Menna Barreto honrou com o seu governo, e da qual, nós, os seus parentes, não recebemos um ceitil sequer, a qualquer titulo, cingidos aos vencimentos de nossas patentes.

E já que iniciamos as interrogações, não custa perguntar mais o seguinte: entre a escolta de oito homens da brava policia do Estado, que defendia o governo do honrado general, e os quarenta ou cincoenta mashorqueiros, açulados pela mentalidade vesga dos pseudos revolucionarios, legitimos desordeiros que debandaram ao primeiro embate, deixando abandonados no campo os cadaveres de dois companheiros, quaes os authenticos heróes fluminenses e quaes os legitimos poltrões? Os oito ou os cincoenta?

Os detentores da situação fluminense derramam hoje lagrimas de crocodillos sobre a tumba de suas victimas.

Elles, as arremessaram contra o governo fluminense, mas tiveram o cuidado de ficar bem occultos, de cócoras, no fundo das trévas, fugindo ás consequencias da derrota que lhe inflingira uma pequena patrulha de oito homens! Que heroes!

E a solidariedade dos chefes se resumiu, apenas, na discurseira funebre e na classica corôa de flores artificiaes, que tão bem symbolisava o artificio e a mentira das promessas salvadoras, a covardia e a perfidia de uma politicagem nefasta e irremediavelmente fracassada.

O governo Menna Barreto procurou impedir, dentro dos limites da possibilidade humana, o assalto aos cargos publicos e o garroteamento das liberdades fluminenses.

Bateu os aventureiros no proprio sector da desordem e da anarchia.

Desgostoso, porém, por circumstancias multiplas, que terão de vir a publico opportunamente, o chefe do governo fluminense transferiu o poder a um dos seus mais eminentes auxiliares, o sr. coronel P. Pessôa.

Eis senão quando, a maçonaria outubrista descobre o seu jogo infernal.

E a terra fluminense cáe por fim sob o dominio dos homens tenebrosos que a perseguiam, implacavelmente, desde os tempos da interventoria Casado...

Pessoalmente, o actual interventor do E. do Rio, póde merecer o nosso acatamento, embora discordemos de sua ideologia confusa e facciosa.

Mas, jamais diremos o mesmo em relação a certos auxiliares de seu governo, elementos essencialmente ambiciosos e nullos, que só vêm a publico para proferir destemperos e sustentar heresias de toda natureza.

—

S. Paulo, Minas e Rio Grande são hoje o triangulo em cuja area foi novamente içado o lábaro da liberdade brasileira.

Urge, pois, que os fluminenses imitem as tres grandes unidades federativas, arregimentando-se para a reconquista de sua autonomia perdida, suffocando os resentimentos partidarios, fortalecendo-se, emfim, em frente unica, para a consagração definitiva do self-government, e para maior renome fluminense, no seio da Federação Brasileira.

E' necessario demonstrar, praticamente, que o Estado do Rio já attingiu a sua maioridade politica, e dispensa, gostosamente, a tutella dos aventureiros.

Porque, afinal, não ha de tardar o dia da Libertação.

Escripto na Paulicéa, em 13 de junho de 1932.

DR. OSWALDO DE ARAUJO

Docente livre de clinica cirurgica da Faculdade de Medicina — Operações, doenças de senhoras, vias urinarias. — Consultorio: 7 de Setembro, 73 — 4-4102 — todos os dias, das 15 ás 18 horas.

ANTARCTICA

GUARANA' e CERVEJA

TELEPH. 2-5181

Notas Litterarias

IVETA RIBEIRO E O SEU NOVO LIVRO

No salão da Sociedade Sul-Riograndense, a convite dos artistas do Nucleo Bernardelli, que ahi fazem sua primeira exposição collectiva, a escriptora Iveta Ribeiro fará, amanhã, 17, ás 17 horas, a leitura artistica do seu novo livro intitulado "Migalhas" (poemas em prosa), que breve será dado á publicidade.

Prestarão seu concurso a essa linda hora de fina espiritualidade, lendo paginas desse livro inédito da sra. Iveta Ribeiro, as escriptoras Maria Rosa Moreira Ribeiro, Maria Sabina, Magdala da Gama Oliveira e Maria Esolina F. da Silva, sendo a apresentação da autora feita pela poetisa Else Nascimento Machado.

Depois da leitura de "Migalhas", dirão versos a graciosa Zoraide Aranha — a menina prodigio — e as poetisas e declamadoras presentes, e cantarão canções brasileiras, ao piano, a senhorinha Jucyra e o sr. Zacharias do Rego Monteiro.

Os artistas do Nucleo Bernardelli não expediram convites especiaes para essa festa, esperando o comparecimento de quantos quizerem conhecer o novo livro da sra. Iveta Ribeiro.

HOJE

A RAINHA

LOTERIA DE SERGIPE

50 CONTOS

INTEIRO Rs. 15.000 — DECIMO Rs. 1.500

Vae fazer parte da Commissão de Codificação da Legislação sobre Sargentos

O capitão Edgard Ferreira da Silva foi, por acto do ministro da Guerra, de hontem, designado para fazer parte da Commissão de Codificação da Legislação sobre sargentos.

SONHO DE OURO

AMANHÃ — 1ª DE SÃO JOÃO

400:000$ — 20$000

TERÇA-FEIRA:

200:000$ — 18$000

SEXTA-FEIRA, 24

1.000:000$ — 360$

TERÇA-FEIRA, 28

1.000:000$ — 320$

GALERIA CRUZEIRO, 1

O capitão Landa de Almeida á disposição do Material Bellico

Pelo titular da pasta da Guerra, foi posto á disposição do director do Material Bellico o capitão Francisco Agra Lacerda de Almeida.

USAE MEIGO

Maravilha do Seculo XX

O novo creme de Sabão espumante para a Barba Meigo, que é agradavelmente perfumado, e a sua espuma consistente, espessa, amacia a pelle de um modo notavel.

A' venda em todas as casas de primeira ordem, em todos os Estados do Brasil e na Perfumaria Kanitz, Rua Sete de Setembro, 127 e 129.

A reforma das nossas leis sociaes

A COMMISSÃO DE TECHNICOS E INTERESSADOS QUE VAE REVER A LEI DAS CAIXAS DE APOSENTADORIAS E PENSÕES DIFFICILMENTE PODERA' DESINCUMBIR-SE DA TAREFA

A solução que se impõe para a situação de descontentamento criada no seio das classes ferroviaria e portuaria

Toda a imprensa recebeu com sympathia o projecto de reforma da antiga Lei das Caixas de Aposentadorias e Pensões. Não podia ser de outro modo, taes eram as promessas de que o aperfeiçoamento dessa instituição de previdencia social se faria no sentido de que nem o proletariado nem a classe patronal seriam prejudicados, assumindo o Estado o papel principal que lhe competia entre os contribuintes para as Caixas.

Surgido o decreto, todas as previsões optimistas se desfizeram. Por maior que fosse a boa vontade dos technicos incumbidos da elaboração da Lei, esta apparecia repleta de falhas e exaggeros que provocaram desde logo os mais veementes protestos da propria imprensa que defendera as primeiras noticias da reforma.

A CONTRIBUIÇÃO DO ESTADO

O primeiro absurdo que revelava a simples leitura da Lei era a sua applicação a empresas de transportes dos generos mais diversos, sem que suas disposições fossem adaptadas, como era necessario, a cada genero de empresas.

O que porém, vinha tornar a lei antipathica tanto á classe patronal como ás classes operarias era o dispositivo em que o Estado descarregava os onus que lhe competiam sobre os hombros das empresas, do publico em geral e dos trabalhadores cuja filiação ás Caixas é obrigatoria.

O CLAMOR CONTRA A REFORMA

De toda a parte surgiram protestos contra a reforma da Lei das Caixas de Pensões, que vinha causar os maiores prejuizos ao proletariado ferroviario.

Ainda ha pouco, a Junta Directora da Caixa de Pensões e Aposentadorias da Viação Ferrea do Rio Grande do Sul enviou ao chefe do Governo Provisorio um longo e bem fundamentado memorial pleiteando a annullação dos decretos que reformaram a primitiva lei de Pensões. E são ainda de hontem as grandes agitações contra o regime instituidos por esses decretos nos meios ferroviarios de São Paulo, agitações que tendem a repetir-se caso o Governo Provisorio não tome as providencias que a experiencia e o bom senso estão indicando.

A SOLUÇÃO QUE SE IMPÕE

Deante do descontentamento que vem causando no seio da classe ferroviaria a applicação da Lei de Pensões, não tem o Governo Provisorio outro caminho a seguir que não seja o da sua immediata suspensão, de modo a evitar que uma numerosa classe continue a ser grandemente prejudicada em sua economia por uma lei que deveria beneficial-a.

Depois disso, proceda-se á elaboração de uma Lei de Previdencia que corresponda melhor ás exigencias do meio e consulte realmente aos interesses das classes proletarias.

INOXIDAVEL — INDELEVEL — INALTERAVEL

TINTA BRASILIA

S/A PRODUCTOS BRASILIA - RIO -

O TRIBUNAL ELEITORAL DO DISTRICTO FEDERAL

OS TRABALHOS PRELIMINARES PARA A BREVE EXECUÇÃO DO PROCESSO ELEITORAL

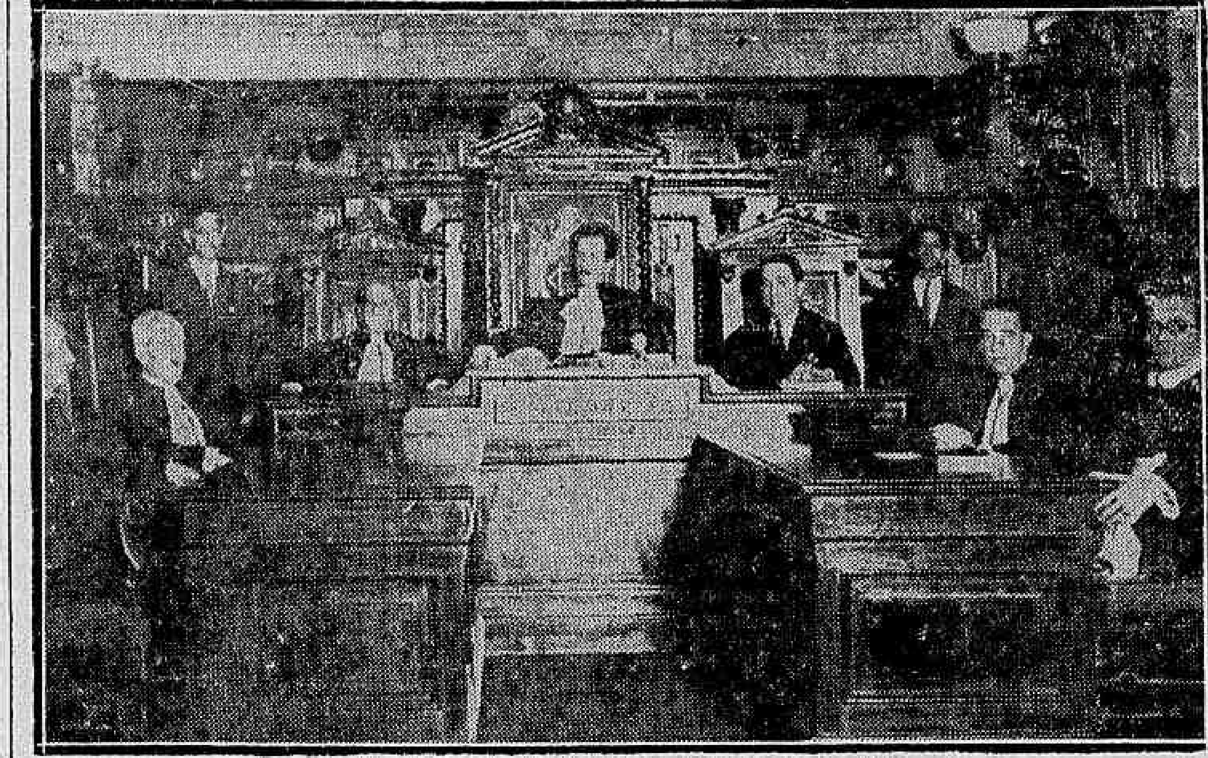

Um aspecto da sessão de installação do Tribunal

Presentes todos os altos membros do Tribunal, teve inicio hontem, ás 9 horas e 40 minutos, no recinto da sala de sessões da antiga Camara dos Deputados, os trabalhos preliminares para a organização do serviço eleitoral em todo o Districto Federal.

Presidiu os trabalhos, o desembargador Ataulpho N. de Paiva, como seu presidente.

Na ausencia do secretario, dr. Baptista Pereira, fez a leitura da acta o dr. Evaristo da Veiga.

Foram distribuidos alguns pedidos de consultas aos juizes relatores, desembargador Moraes Sarmento e Vicente Piragibe, que deverão examinal-as e decidir.

Dada a palavra ao juiz Edgard Costa, foi feita a seguinte proposta:

"O Tribunal já se tendo desempenhado do dever que lhe impoz o artigo 24, do Codigo Eleitoral, isto é, dividido o territorio do Districto Federal em zonas para o effeito do alistamento e designado os respectivos juizes incumbidos desse serviço; tendo o governo, em recente decreto, regulado a fórma de identificação dos alistandos, tem o Tribunal tomado todas as providencias para o inicio do alistamento; mas, por que seja omisso o Codigo sobre o respectivo processo, inclusive sobre modelos dos titulos a expedir e sem essas normas necessarias á execução do serviço, não é possivel inicial-o, e por que cabe ao Tribunal Superior, nos termos do artigo 14, numero 4, do Codigo Eleitoral "Fixar normas uniformes para applicação das leis e regulamentos eleitoraes, expedindo instrucções que entenda necessarias", proponho que o Tribunal officie ao Superior Tribunal Eleitoral, communicando-lhe que se acha apto a iniciar o alistamento no Districto Federal, aguardando, apenas, as instrucções necessarias sobre o respectivo processo, cuja expedição compete áquelle Tribunal".

Outras considerações foram feitas pelo juiz Edgard Costa, terminando por affirmar que o inicio do alistamento eleitoral no Districto Federal, depende do Tribunal Superior — não temos instrucções — não temos regimento — não temos normas processuaes para seguir; affirmou o juiz Edgard Costa em replica ao juiz Octavio Kelly, que o aparteára, e que concluiu por approvar a proposta do seu collega.

Nada mais tendo a tratar, o presidente suspendeu os trabalhos, marcando nova sessão para ás 9 horas de terça-feira proxima.

O unico juiz substituto presente foi o dr. Jonathas Serrano.

TERRENOS A LONGO PRAZO

NA ZONA DE MAIOR PROGRESSO E VALORIZAÇÃO DO MUNICIPIO DE IGUASSU'

"PARQUE NOVA IGUASSU"

(Prop. de Guinle Irmãos)

Lotes — Chacaras e sitios a começar de Rs. 30$000 MENSAES

Eduardo V. Pederneiras

Avenida Rio Branco, 35 A, 1.º andar — RIO DE JANEIRO
Praça Ministro Seabra, 24 A — NOVA IGUASSU'

Ha dez annos, no dia de hoje, Sacadura Cabral e Gago Coutinho faziam a primeira travessia do Atlantico Sul

UM MARCO PARA COMMEMORAR O GRANDE FEITO, A ERIGIR-SE NA BAHIA DE GUANABARA

Transcorre, hoje, o decimo anniversario do grande feito aereo realizado pelo inolvidavel Sacadura Cabral e seu glorioso companheiro, almirante Gago Coutinho, este ultimo, ainda vivo, um grande e sincero amigo do Brasil.

Foram esses dois intrepidos aviadores lusitanos, os primeiros que atravessaram o Atlantico Sul, revivendo os memoraveis feitos dos seus antepassados e unindo, ainda mais fortes, os laços de tradicional amizade dos dois povos.

RECORDANDO O GRANDE FEITO

A's seis horas da manhã do dia 30 de março de 1922, a população de Lisboa, em massa, em volta da lendaria Torre de Belem, que perpetua a viagem de Vasco da Gama, assistia ao inicio da memoravel viagem aerea de Portugal ao Brasil.

Sacadura Cabral e Gago Coutinho deixaram a doca de Bom-Successo, entre acclamações do povo. O hydro-avião "Portugal", rapido, majestoso, eleva-se no espaço, passando, primeiro, sobre a Torre do Bugio, atravessando, depois, em bellissimo arco-iris e desapparecendo, afinal numa densa neblina, iniciando, assim, a primeira etapa da formidavel viagem Lisboa-Rio de Janeiro. O povo lusitano, naquelle instante memoravel, enviava aos seus irmãos do Brasil o seu amplexo e o seu coração, por intermedio da caravella alada do novo Cabral, que gloriosamente devia completal-o pelo caminho do ar, imitando o gesto do primeiro.

Durante o trajecto Lisboa-Recife, os bravos aviadores soffreram dois serios revezes, perdendo dois apparelhos, logo substi-

Sacadura Cabral e Gago Coutinho

tuidos pelo governo portuguez. Afinal, ás 5 horas da tarde do dia 17 de junho de 1922, após realizada pela primeira vez, a travessia do Atlantico Sul, chegaram ao Rio de Janeiro os gloriosos filhos de Portugal.

Brasileiros e Portuguezes naquelle dia memoravel, irmanados por um vivo enthusiasmo civico, prestaram aos dois filhos da Luzitania merecida e excepcional homenagem.

Sacadura Cabral, o pertinaz piloto do "Fairey 17", sumiu-se para todo o sempre, mais tarde, quando preparava maior gloria para o seu amado Portugal.

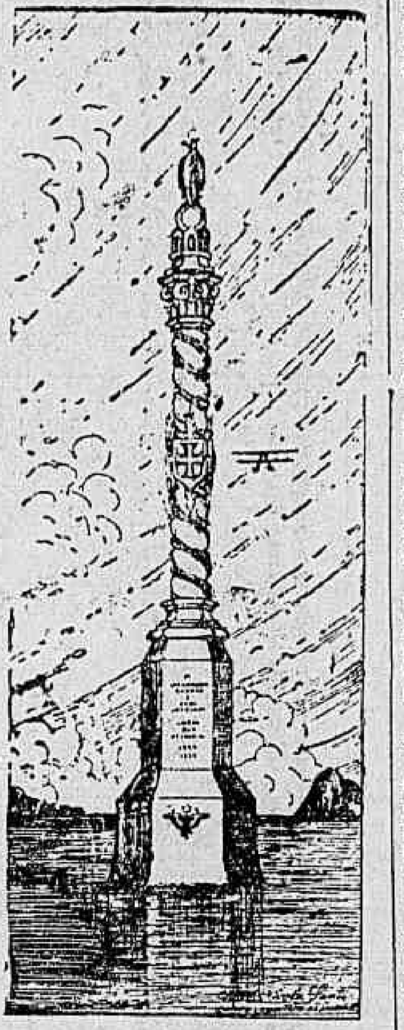

O marco commemorativo. A Columna Symbolica Farolete, a lampada eterna da nossa admiração

Era victimado pelas ondas do mesmo oceano, que tão destemidamente atravessara, em um desastre de aviação.

PARA PERPETUAR A TRAVESSIA DOS AZES LUZITANOS

Para transmittir ás gerações vindouras, a lembrança do feito, de arrojo e de tenacidade de Sacadura Cabral e Gago Coutinho. será, dentro em breve, inaugurado um marco commemorativo.

Esse marco constará, de uma columna symbolica "Pharolete", que se erguerá na bahia de Guanabara, justamente no ponto em que fizeram "amerissage" os gloriosos aviadores de Portugal. E' em estylo colonial e medirá 35 metros de altura. Essa columna será sobreposta em pedestal oitavado, tendo ao centro, o escudo de Portugal, com a cruz de Christo, e o escudo do Brasil com o Cruzeiro do Sul, ligados por laços e ramos de louro. Sobre o capitel da referida columna, acha-se installado um pharolete-globo de vidro, encimado por uma aguia, com uma lampada na cabeça e em attitude de fechar as azas, symbolisando a chegada dos aviadores. Na base da columna, estão gravados os nomes dos heroicos pioneiros da travessia oceanica, a data da partida e chegada ao Rio de Janeiro; nos outros lados da columna estão tambem gravados os nomes dos constructores do "Fairey n. 17" e dos presidentes da Republica Brasileira e Portugueza. No interior da referida columna, será collocado um mecanismo, que, accionado pela oscillação do mar, fornece luz electrica ao pharolete, "A lampada eterna da nossa admiração".

O AUTOR DO MARCO

O marco commemorativo á façanha é da autoria do conhecido engenheiro Nicola Santo, cumprindo, assim, uma promessa que fizera ao inolvidavel Sacadura Cabral.

UMA CARTA DO AUTOR DO MONUMENTO

Do engenheiro Nicola Santo, recebemos a seguinte carta:

"Illmo. sr. redactor do DIARIO CARIOCA — Cordeaes saudações.

Tenho a subida honra de communicar a v. s. o que se segue.

Vence-se hoje o primeiro decenio da maior façanha da aviação mundial, a travessia aérea do Atlantico Sul pelos gloriosos aviadores de Portugal, Sacadura Cabral e Gago Coutinho!

Não podia ficar esquecido na terra de Bartholomeu de Gusmão, Augusto Severo e Santos Dumont, precursores das azas victoriosas, o grande feito dos dois heroicos e inclitos filhos da Luzitania.

No intuito de ver esse feito glorioso fixado, para sempre, no espirito das futuras gerações, na qualidade de sincero admirador dos dois heroicos filhos de Portugal, lancei a modesta idéa, neste generoso Brasil, de erigir-lhes um marco commemorativo na bahia de Guanabara, no ponto, approximadamente, onde os aviadores fizeram amerissagem com o seu fragil apparelho "Fairy n. 17", completando o memoravel vôo Lisbôa-Rio de Janeiro.

Uma columna farolete, em cujo pincaro ha de brilhar a lampada eterna da nossa admiração, pois

Sr. Nicola Santo

que, esse memoravel feito, não só enaltece a gloria de Portugal, mas, tambem, de toda a raça latina. Saudações. (a.) Nicola Santo".

A LIGA AE'REA BRASILEIRA SAUDA GAGO COUTINHO

Foi trasmittido ao almirante Gago Coutinho, a seguinte saudações:

"Exmo. sr. almirante Gago Coutinho — Aero Club — Lisboa — Distincto senhor — Cordiaes saudações:

Preito de admiração — Em nome da Liga Aérea Brasileira, tenho a subida honra de saudar o illustre navegador de céo e mar, pioneiro da travessia do Atlantico Sul, — epopéa magnifica que, com Sacadura Cabral, deslumbrou o mundo e affirmou o arrojo dos Lusiadas — pela passagem da primeira década desse feito memoravel que encheu de gloria as azas portuguezas. Honro-me, tambem em communicar a v. ex. que o "raid" Lisbôa-Rio, que estamos ainda celebrando, será perpetuado, na Guanabara, por um marco commemorativo em cuja concepção puz todo o meu carinho e a minha admiração de amigo dos lusitanos. Trata-se de um pharolete, encimando uma columna symbolica do feito inesquecivel, que será chamada, para nosso culto, "Lampada eterna da nossa admiração".

Com a mais profunda e respeitosa veneração, tenho a honra, senhor almirante, de apresentar a v. ex., as melhores expressões da minha admiração e da minha sympathia.

Rio, 15 junho 1932.

De v. ex. humilde criado — Nicola Santo".

Uma extradição rumorosa

TRISTE ODYSSEA DE UMA FAMILIA BELGA. — UM PEDIDO DE HABEAS-CORPUS EM FAVOR DO MARIDO EXTRADITADO QUE SE ENCONTRA FORAGIDO

Hirsch Friedman e Kalina Chawa Cyria, naturaes da Belgica, estabelecidos em Antuerpia com negocios de fazendas, desde 1929 que vêm sendo perseguidos pela justiça daquelle paiz, com insistentes pedidos de extradição ao governo brasileiro.

São accusados de fallencia fraudulenta na praça daquella cidade belga.

Desde 1929 que vem o Supremo Tribunal Federal se occupando desse caso.

Por duas vezes, tendo sido em ambas relator o ministro Bento de Faria, foram denegados os pedidos de extradicção, por lhes faltarem os requisitos necessarios, de accordo com as exigencias das leis brasileiras.

Insistindo o governo belga, uma terceira vez, no pedido de extradição, foi este finalmente concedido pelo Supremo Tribunal Federal, e o infeliz casal belga, recolhido á Casa de Detenção, á disposição do governo do seu paiz.

No dia em que deveriam ser embarcados, em companhia de uma filhinha de 8 annos de edade, o marido, Hirsh Friedman conseguiu, quasi milagrosamente fugir da Policia Central, tendo embarcado apenas a sra. Kalina Chawa Cyria e sua filhinha.

Hirsch Friedman, permaneceu no Brasil, passando provações, miserias e as maiores agruras, para não cair em seu paiz, nas mãos dos seus algozes, que o maltratariam, segundo mandaram dizer.

Em Antuerpia, submettida a julgamento, Kalina Chawa Cyria foi absolvida unanimemente pelo Tribunal Belga, ficando provada, exuberantemente, a perseguição de que ambos eram victimas, ella e seu marido.

Deu entrada, agora, por intermedio do advogado dr. Fernando Castro, na Secretaria do Supremo Tribunal Federal, um pedido de habeas-corpus, em favor de Hirsch Friedman, em petição inicial, fartamente fundamentada na nullidade do parecer do procurador geral da Republica, quando do terceiro pedido de extradição, recurso que deverá ser julgado na proxima segunda-feira.

OS FORD DE OITO CYLINDROS

SUAS EXPOSIÇÕES NO BRASIL

Entre nós é notorio o interesse despertado entre a população carioca pelos novos Ford de 8 cylindros em V que todos os dias levam ao Casino Beira-Mar uma multidão de pessoas interessadas em apreciaI-os e examinal-os.

Agora chega-nos de S. Paulo a noticia de que o mesmo acontece com a Exposição que lá está sendo feita no Cinema Odeon e á inauguração da qual compareceu em pessoa o sr. interventor, dr. Pedro de Toledo.

O film que a Ford faz exhibir concomitantemente com a sua Exposição, no Cinema Pathé-Palacio e que é intitulado "A redempção de um imperio de borracha" tem esgotado as lotações daquelle cinema que hontem foi obrigado a dar duas sessões, á ultima das quaes compareceram os estudantes japonezes, ora entre nós.

A Ford Motor Company, por nosso intermedio, recommenda ás familias, especialmente as senhoras, que pretendam assistir aquelle fim que lá se encontrem antes das 10 horas pois é muito difficil reservar logares todos disputados.

Imprensa Carioca

"DIARIO DE NOTICIAS"

Vem de commemorar o seu segundo anniversario o "Diario de Noticias", dos orgãos mais accentuadamente populares e acatados da imprensa carioca.

Apesar de novo nos annaes do nosso jornalismo, o "Diario de Noticias" rapidamente conquistou os mais calorosos applausos da opinião publica, pela sua brilhante actuação em face dos problemas brasileiros e pela sua feição de orgão moderno, informativo e noticioso.

Esse nosso collega, que, é dirigido pelo espirito emprehendedor de Orlando Dantas, circulou, naquelle dia, numa bella edição de quarenta paginas.

Embora, com algum atrazo, apresentamos aos confrades do "Diario de Noticias", os nossos cumprimentos, juntamente com os mais fortes votos de ininterrupta prosperidade.

A chegada do sr. José Americo

Estamos informados que o sr. José Americo, ministro da Viação, já completamente restabelecido do accidente soffrido a bordo do "Savoia Marchetti", commandado pelo capitão de corveta aviador Dante de Mattos, chegará ao Rio, a bordo do paquete "Raul Soares", que é esperado á 1º de julho. A nave do Lloyd Brasileiro deverá deixar o porto bahiano á 23 deste mez.

Designando um official para auxiliar de ensino do Collegio Militar de Porto Alegre

O titular da pasta da Guerra, designou, por acto de hontem, o capitão Humberto da Cruz Cordeiro, para auxiliar de ensino da 6ª secção do Collegio Militar de Porto Alegre.

Theophilo de Oliveira Garcia

✝ Umbelina Filgueira Garcia, familia e os demais parentes, participam o fallecimento de seu esposo Theophilo de Oliveira Garcia, e convidam os parentes e amigos para acompanharem até a sua ultima morada que sairá da Casa de Saude do Dr. Pedro Ernesto, para o Cemiterio de São Francisco Xavier, ás 17 horas de hoje, desde já agradecidos.

LOTERIA DA BAHIA

EXTRACÇÃO DE HONTEM

2302	(Rio)	500:000$
3745	(B. Horizonte)	50:000$
6407	(S. Paulo)	20:000$
13735	(B. Horizonte)	10:000$
4491	(S. Paulo)	5:000$
2914	(Rio)	2:000$
2964	(Rio)	2:000$
10692	(Rio)	2:000$

HONRARÁS TUA MÃE
(Over the Hill)
Não é reprise!

direcção de Henry King.
SALLY EILERS
JAMES DUNN
MAE MARSH

A versão falada por novos artistas.
— Para os que não assistiram ha dez annos a primeira edição deste film commovedor!
— Para os que eram creanças quando viram esta producção impressionante e agora o sentirão de outra forma!
— Para os que tiveram lagrimas e sorrisos para esta obra immortal e aos quaes asseguramos que esta nova versão falada é superior ainda a primitiva.
2ª FEIRA NO BROADWAY

GRANDE DESCOBERTA
Para a Mulher - Do Dr. Sylvino Araujo
FLUXO-SEDATINA
A mulher não soffrerá dôres
CURA AS COLICAS UTERINAS EM 2 HORAS

Regularisa as suspensões. Corta as grandes hemorrhagias. Combate as Flores Brancas. Evita o Rheumatismo e os tumores na edade critica. E' poderoso calmante e Regulador nos Partos, evita Dôres, Hemorrhagias e quasi nullifica os accidentes de morte, que são de 1 por cento. Meninas de 13 a 15 annos todas devem usar a FLUXO-SEDATINA, que se vende em todo o Brasil. Receitada por 10.000 medicos. FLUXO-SEDATINA encontra-se em toda a parte.

PASSO da MORTE COM George O'BRIEN
MARGUERITE CHURCHILL, NOAH BEERY
FOX
Nos seus anseios de vingança encontrou um grande amor!
2ª FEIRA PATHÉ PALACIO

ELETRO-BALL
RUA V. DO RIO BRANCO, 51
Bellos torneios do mais afrojado esporte. Variadas sessões cinematographicas.
SEMPRE — AO — SEMPRE
ELETRO-BALL
RUA V. DO RIO BRANCO, 51

MILHARES DE PESSOAS JA' ESTÃO ENCANTADAS COM
VIDAS PARTICULARES
O FILM DO
PALACIO-THEATRO
(da Cia. Brasil Cinematographica)

— DE —
HOJE
— ATE' —
DOMINGO
PODEREIS ADMIRAR O NOVO SUCCESSO DE
NORMA SHEARER
— E —
ROBERT Montgomery
Metro Goldwyn Mayer

SOOKY
JACKIE COOPER
As crianças tambem têm sensibilidade! Ellas possuem o espirito de sacrificio mais apurado que muitos adultos... Nellas ha lealdade e uma comprensão nitida da vida que nós precisamos respeitar!
DIA 20 ODEON
Cia BRASIL Cinematog.

Secção Cinematographica

Esses dois são, já se sabe, Lawrence Tibbett e Lupe Velez, os interpretes maximos, os namorados de "Melodia Cubana" (Cuban Love Song), a estréa Metro-Goldwyn-Mayer, segunda-feira, no Palacio Thea tro. "Melodia Cubana", com os "touches" romanticos e com a seducção de sua musica bonitissima, além do prestigio de Tibbett e da Velez, bastaria para ser um programma de "it", mas a Metro quer que o seu programma de segunda-feira seja excepcional de facto, e dahi ter programmado tam bem "Taes Paes, taes Filhos!", uma originalissima comedia de Stan Laurel e Oliver Hardy, tão original que — imaginem! — o magro e o gordo apparecem de calcinhas curtas e falando tati-bitati!...

VAMOS VER BREVE

Selly Eilers e James Kirkwood estão no "cast" de "Honrarás tua Mãe", producção Fox-Movietone que o Broadway estréa segunda-feira

Ha films que dispensam todos os elogios, porque a sua reclame reside principalmente no que delle diz o publico. E' o caso de "O dirigivel", super da Columbia Picture, que o Eldorado vae exhibir segunda-feira.

Com quasi quinze dias de exhibições no Broadway, o seu successo cresce sempre e sempre, a ponto de se ver a empresa deste cinema, que é tambem a do Eldorado, de conserval-o na téla por mais uma semana no minimo.

Como, porém, o Broadway deve apresentar segunda-feira "Honrarás tua mãe", "O dirigivel" passará para a téla do Eldorado onde vae proseguir a sua carreira de successo ascendente.

"Tudo quanto ha de melhor, tudo quanto ha de mais bello no cinema, se encontra no drama profundamente emocionante que Ernest Lubitsch tão vividamente transferiu á téla do "Theatro Criterion". Ninguem que veja o drama ousará negar que ha arte, e da melhor, no meio de expressão, graças ao qual uma tão linda narrativa nos é feita. O drama pinta flagrantemente, graphicamente, memoravelmente, as

José Bohr e Nancy Drexel, numa scena de "Hollywood", Cidade de Sonhos"

emoções fundamentaes da existencia, — o odio, o amor, o orgulho, a paixão da contricção. Apunhala-nos o coração, agita-nos a alma, incendeia-nos o cerebro".

As palavras que ahi ficam são de Regina Carewe, na sua critica de "Não matarás!", publicada no "New York American".

Nada lhes precisamos accrescentar. Na semana proxima todos os "fans", quando forem ao Imperio, reconhecerão que as palavras foram de uma verdade absoluta.

A alma nacional tem acompanhado com vivo interesse a sorte de nossos artistas no estrangeiro. Lia Torá a primeira artista patricia que levou a Hollywood, o nosso sentimento, vae finalmente apresentar-se ao publico numa pellicula que representa a vida dos artistas na grande capital do mundo cinematographico, "Hollywood, cidade de sonhos", é o titulo. A Universal sua productora. O Pathé Palacio será o exhibidor no Rio, no dia 27.

John L. Day Jr.. — Pelo vapor "Eastern Prince", que hontem aportou no Rio de Janeiro, procedente de Nova York, regressou á nossa capital o sr. John L. Day Jr., representante geral da Paramount na America do Sul, o qual fôra aos Estados Unidos para participar da convenção daquella empresa effectuada na California.

A viagem do sr. Day, decano dos cinematographistas brasileiros, segundo estamos informados, será fertil em resultados que causarão satisfação a todas as pessoas que no nosso meio se interessam pelo cinema.

A Paramount vae estréar, segunda-feira, no Odeon, da Companhia Brasil Cinematographica, o annunciado film de Jackie Cooper: "Sooky". O interprete já consagrado de "O campeão", que se impoz ao grande publico, desde esse importante film onde Wallace Beery o conduziu a um exito que poucos artistas adultos já attingiram, Jackie Cooper,

George Arliss, aliás "O homem-Deus" da Warner First National que o Alhambra exhibirá no proximo dia 24

vem desta vez acompanhado de seus dois collegas de outros films do genero: Robert Coogan, o irmão de Jackie Coogan que se vem tornando seu continuador no cinema da nossa geração e Jackie Searl, um typo exquisito de garoto, sempre medroso sempre perverso, sempre impertinente.

Ninguem sabe a que intenções obedeceu a Fox fazendo filmar agora, em versão inteiramente nova, com apparelhamento novo, novos artistas e novo director esse argumento magnifico de "Honrarás tua mãe", que o mundo já uma vez viu, ha muitos annos e que foi o trabalho maximo de Mary Carr. Talvez que a Fox quizesse apenas não deixar no esquecimento, no abandono, um dos maiores e mais emotivos argumentos até hoje passados pela téla prateada.

Sejam quaes forem, porém, as

Um momento de "Sooky", film da Paramount, com Jackie Cooper

intenções da grande productora cinematographica, ninguem póde negar que foi dos mais felizes o gesto da Fox. "Honrarás tua mãe", é talvez o unico film que nunca perde a sua opportunidade, o unico film que precisa ser mostrado de quando em quando á mocidade, que precisa ser offerecido constantemente ás gerações que nascem e que se formam.

"Demonios do Céo", não é um desses romances de guerra, presumpçosos, graves, querendo convencer o publico dos horrores do chamado "conflicto universal"; nada disso. "Demonios do Céo", é um pouco da guerra que não foi, justamente, levada a sério. A guerra... "do amor", si assim o quizerem, mas sem pretensões a tornar-se uma authentica fabrica de gargalhadas. E' mais uma comedia ligeira, onde as sequencias comicas são intercaladas com as de caracter romantico, e onde ha o concurso da aviação americana, nas scenas aereas. Realmente, Howard Hughes, o emprehendedor de "Anjos do Inferno", prevaleceu-se do mesmo e excellente material com o qual se produziu aquelle memoravel film de aviação, para dar-nos, agora, a sua edição de bom humor, como já foi classificada muito acertadamente. E para ser bem succedido nessa tarefa, começou por confiar a direcção de "Demonios do Céo", á competencia de Edward Suthierland, escolhendo, para o "cast", estes nomes que dispensam adjectivos e encomios laudatorios: Spencer Tracy, William Boyd, e George Cooper, no naipe masculino; e Ann Devork, — que está se tornando um caso sério em Hollywood — além de Yola d'Avril, incendiaria, maliciosa, da parte feminina.

"Demonios do Céo", será apresentado pela United Artists, ainda este mez (dia 27), no Broadway.

Para os afficionados dos films de grande emoção, para os amantes das sensações arrebatadoras,

O grande Lionel Barrymore. Seu trabalho em "Não Matarás" é a mais alta expressão do seu genio

"O passo da morte", é o film verdadeiramente desejado. Nelle assistimos em suas scenas movimentadas cheias de acção dynamica, as lutas de odio, vingança em conflicto ardente com as batalhas vividas de um grande amor. George O'Brien, o masculo e sympathico artista desta pellicula que a Fox Movietone nos apresentará segunda-feira no Pathé Palacio, é o interprete ardoroso e romantico, coadjuvado pela belleza de Marguerite Churchill e pela arte admiravel de Noah Berrey. "Passo da morte" não pertence ao genero de "Far West", pois, embora o scenario tenha os encantos aridos do Arizona, existe uma trama amorosa muito delicada mesmo, fóra do commum em ambientes aristocraticos. A sua historia bem elaborada encerra um mundo de emocionantes passagens, tendo assim occasiões admiraveis de O' Brien revelar não ser só o athleta magnifico que conhecemos mas ser tambem um optimo artista. Tem os "fans" um bello espectaculo em "Passo da morte", o mais recente desempenho do querido e sympathico astro da Fox Movietone.

Cruzeiro turistico do Almirante Jaceguay

COMO ESTA' SENDO DESENVOLVIDA A VIAGEM AO NORTE DO PAIZ

A viagem do Almirante Jaceguay vae sendo assignalada por milhares de aspectos interessantes que demonstram o enthusiasmo despertado pela iniciativa do Touring Club do Brasil. O apoio official do Governo Provisorio, representado pelo ministro do Trabalho, renovou-se nos Estados com o apoio dos interventores, prefeitos e outras autoridades.

Todos os portos recebem festivamente os excursionistas e, se em Victoria registraram-se as gentilezas do sr. Henrique de Cerqueira Lima, alta figura da industria e do commercio local, em Pernambuco verificaram-se as amabilidades do interventor federal, e no Pará preparam-se festas e excursões. A imprensa tem tido parte destacada na excursão, homenageando não só os excursionistas, como o Touring Club do Brasil e os collegas da imprensa que viajam no "Almirante Jaceguay. "A Gazeta", de Victoria, tratando da viagem, lembrou a phrase do presidente Octavio Guinle: "E' preciso tornar o Brasil conhecido dos brasileiros", resaltando a importancia da iniciativa patriotica. O "Almirante Jaceguay" viaja agora com destino ao Pará e a viagem vae se desenvolvendo sem o menor incidente.

Clinica de Senhoras do dr. Cesar Esteves

Tratamento sem operação e sem dor das perturbações das Senhoras; faltas, hemorrhagias, colicas atrazos, etc. Diathermia. Largo de São Francisco, 25, de 9 ás 11 e 1 ás 5.

FACTOS POLICIAES

UMA VICTIMA DAS BOMBAS — Um facto de consequencias lamentaveis, verificou-se hontem na estação de Irajá. O menor de nome Jayme, de cinco annos de edade e morador á rua A n. 34 daquelle suburbio, tendo conseguido uma bomba, foi para casa e apanhando uma caixa de phosphoros, tratou de accendel-a. Inesperadamente a mesma explodiu, levando-lhe os dedos da mão esquerda. A infeliz criança, foi conduzida para o Posto de Assistencia do Meyer onde foi operada e depois internada no Hospital de Prompto Soccorro.

EMPREGOU-SE NA PENSAO PARA ROUBAR — Ha dias empregou-se na pensão da rua Barata Ribeiro n. 47 de propriedade de d. Sabina Ziereth, como copeiro o portuguez José Paulo da Rocha. Desempenhando com pericia as funcções, elle conseguiu com facilidade captar a confiança da patrôa. José, que, não passava, porém, de um espertalhão, estava apenas tratando de pôr em pratica os seus planos, o que levou a effeito hontem.

Necessitando de ir ao Mercado, fazer suas compras, d. Sabina levou comsigo o empregado. E como as bolsas fossem pequenas, ella mandou o empregado á pen- ella mandou-o á pensão esvasiar as mesmas e voltar para conduzir o restante das compras.

Como o José demorasse muito a dona da pensão resolveu se dirigir á casa. Grande foi a sua surpresa ao chegar. O insinuante copeiro era um refinado ladrão. Uma vez na pensão, elle em logar de esvasiar as bolsas, o que fez foi uma limpesa no quarto da patrôa e de mais uma hospede, a sra. Walmgren, carregando as seguintes joias no valor approximado de 7:000$000:

Um par de brincos de ouro e platina com brilhantes, em fórma de chuveiro; um annel em fórma de chuveiro, com brilhantes e rubis; uma corrente de eouro branco, um relogio-pulseira de ouro, uma pulseira de ouro com pedra verde; um relogio de nickel, cinco collares de fantasia, um annel de ouro e platina com brilhantes; um "pendentif" de ouro com aguas-marinhas; varias moedas do Imperio, um par de botões de ouro e um porta-nickeis.

O facto foi levado ao conhecimento das autoridades policiaes do 30º districto, que, já estão no encalço do meliante.

FOI APANHADO POR UM AUTO NA RUA DO LAVRADIO — O menor Marciano Barbosa, de cor preta, com 18 annos, brasileiro e aprendiz de nickelador, morador á rua Marechal Rangel s|n. hontem pela manhã, quando se dirigia para o trabalho, foi atropelado na rua do Lavradio, pelo auto n. 12.650, do Ministerio da Guerra, que, conduzia o general Góes Monteiro, commandante da 1ª Região Militar.

O guarda civil n. 740, que, se encontrava nas proximidades do local do desastre pediu a Assistencia os soccorros para a victima, que, soffreu contusões e escoriações.

A policia do 4º districto teve conhecimento do caso.

ALCOOLISADO, OFFERECEU LUTA AOS POLICIAES — Depois de percorrer varios botequins da Gambôa e já bastante alcoolisado, o trabalhador Sebastião Francisco, de cor parda, com 40 annos, que diz residir á rua Esperança 18, lembrou-se de assistir uma sessão cinematographica. Penetrando no Cina Batuta, á rua Senador Pompeu, Sebastião, devido o seu porte inconveniente foi admoestado pelo dono do estabelecimento. Nessa occasião elle se poz a ameaçar a assistencia, sendo preciso a intervenção do guarda civil n. 953. O ebrio desrespeitando o policial tentou aggredil-o. Foi então solicitado o auxilio do 8º districto, (que, enviou ao local uma turma de agentes.

Sebastião porém, não se intimidou, e offereceu resistencia. Dominado a custo foi elle conduzido para a delegacia, onde foi recolhido ao xadrez.

DESHUMANIDADE FILIAL — Na manhã de hontem, foi encontrada, caida, no Campo de Sant'Anna apresentando symptomas de envenenamento, uma senhora de cor branca, de 60 annos presumiveis modestamente trajada, tendo ao seu lado um vidro de iodo vasio. Conduzida ao Posto Central da Assistencia, depois de medicada, ella declarou que, ingerira uma porção da referida droga, afim de pôr termo a existencia. Disse ainda que residia em Minas Geraes, quando ha cerca de dois mezes recebeu um chamado de seu filho, para vir tomar conta da casa, pois a sua mulher havia enlouquecido, e fôra internada no Hospital de Alienados.

Transportando-se para esta capital, depois de certo tempo a nora teve alta.

Constantemente haviam desintelligencias entre ella, o filho e a nora. Hontem ele resolveu mais uma vez internar a esposa no Hospicio, e expulsal-a de casa. Por esse motivo a tresloucada resolveu suicidar-se.

AGGREDIU A FORMÃO O CARREGADOR — Antes de iniciar o trabalho, encontrava-se á porta de sua officina, á rua Senador Pompeu n. 188, o carpinteiro Jeronymo Dias, portuguez, morador á rua do Lavradio numero 142, quando foi abordado pelo carregador Christiano Pinto Lisboa, seu desaffecto.

A principio discutiram, passando depois a lutar. Um marinheiro que passava pelo local, prendeu-os, conduzindo-os á delegacia do 8º districto.

O carregador, que é de nacionalidade portugueza, de 42 annos, viuvo, residente á rua Senador Pompeu 184 apresentava um ferimento na cabeça, produzido por formão, foi medicado pela Assistencia, e o carpinteiro depois de autuado como incurso no art. 303 do Codigo Penal foi recolhido ao xadrez.

A POLICIA DO 1º DISTRICTO PRENDEU UM "PUNGUISTA" —Na rua do Mercado foi preso hontem pela manhã, pela policia do 1º districto, o "famoso punguista" Domingos Vitalino de Miranda, de 24 annos, mais conhecido pelo vulgo de "Ventania". O perigoso individuo vae ser mandado para a 4ª delegacia auxiliar.

No Fôro Militar

ABSOLVIDOS 55 SORTEADOS INSUBMISSOS PELO CONSELHO DE JUSTIÇA DA 3ª AUDITORIA DA GUERRA

Na 3ª Auditoria da Guerra, foram julgados, hontem, os insubmissos abaixo, processados pelo crime do art. 116 do C. P. M. (insubmissão), assim discriminados:

Arolino Augusto de Castro e Silva, Claudino José da Silva, Nelson Gonçalves de Souza, Annibal de Souza Machado, Augusto Toledo, Alfredo Alves dos Santos, Carlos Leocadio, Joaquim Soares da Rocha Junior, Adilio Tavares, Monsuetto Costa, Braulino Gomes da Silva, Benedicto Oliveira da Silva, Manoel Henrique da Silva Mattos, Victor Robaina, Vicente Nacarati, Joaquim Alves, Elpidio Rosa, Avelino Machado Gusmão, Nicolau Juliano, Aristides Lemos, José de Barros Fraga, Manoel Luciano, Hermenegildo das Virgens, Argemiro de Magalhães Terra, José Joaquim Pereira, Felismino Ferreira Rios Filho, Antonio Figueira dos Reis, Floriano Corrêa de Jesus, João Machado Diniz, José Nunes de Oliveira, Evaristo José de Oliveira, Antonio Ferreira Rios, Floriano Jacintho Leite, Amaro Eduardo Coutinho, Norival Lopes da Costa, João Baptista, Joaquim Monteiro, Luiz Mariano da Rosa, do Forte do Leme; José Monteiro, Sebastião Laureano Barbosa, Antonio José Ferreira, José Quirino Lopes, Theophilo Dias Ferreira, Felippe Elias, João Antonio Ricci, Paulo Rosas, Antonio da Silveira, Antonio Augusto de Lima, Domingos Pedro Flores, Koby de Andrade Monteiro, Hippolyto Tavares dos Santos, Nilo Gomes, José Mendes, Sebastião Eugenio Alves, Elpidio Pereira Monção.

A accusação esteve a cargo do promotor dr Paulo Whitaker, que pediu ao Conselho fosse feita a necessaria justiça.

O dr. Eugenio Carvalho do Nascimento, advogado de officio, encarregou-se da defesa, pleiteando a absolvição dos insubmissos por não terem sido notificados.

O Conselho de Justiça resolveu absolver todos os accusados com fundamento no artigo 18 do Codigo Penal Militar, isto é, por falta de intenção criminosa.

Varias noticias da Central do Brasil

A estação D. Pedro II forneceu, hontem, por conta dos diversos ministerios, 92 passagens, na importancia de 4:572$700. Essas requisições foram assim distribuidas: M. da Viação, 2 passagens, na importancia de 175$200; M. da Guerra, 8, no valor de 562$700; M. da Agricultura, 5, na quantia de 228$300; M. da Educação, 1, por 101$400, e M. do Trabalho, 75, num total de 3:501$700.

— No proximo dia 21 do corrente será inaugurado o novo serviço de signalização da estação de Queimadas. Para essa inauguração a administração da Estrada expediu circular a respeito.

— A estação de Pantoja, da E. de F. Sorocabana, passou á categoria de posto e, a partir do dia 1º do corrente, ficou fechado á noite, segundo communicação recebida pela Central do Brasil.

— Gosando as mercadorias vindas para a Feira de Amostras abatimento de 50 °|° nos transportes, a administração daquella ferrovia destacou um funccionario junto áquella Feira, afim de visar os despachos daquella ferrovia e as passagens que gosam desse abatimento. A administração da Feira de Amostras cedeu um compartimento para o serviço da nossa principal ferrovia.

— A Inspectoria Commercial receberá propostas no dia 27 do corrente, para as seguintes concurrencias: botequim na estação de Burnier, com a contribuição minima de 182$000; e um balcão na estação de Alcindo Guanabara, na E. de F. Therezopolis, na importancia minima de 100$000 mensaes.

— Serão chamados no dia 20 do corrente, para prestar concurso nas provas praticas de agentes e conductores de trem ás 11 horas, na estação de Silva Freire, os seguintes funccionarios: praticantes de agentes de 1ª classe, Francisco de Paula Ribeiro, Francisco Pinto Ribeiro, Francisco Teixeira Alves, e praticantes de conductor de 1ª classe, Emilio de Souza Vianna, Erasmo Barreto, Ernani Joaquim Martins, Ernani Portugal de Carvalho, Ernesto Moreira de Almeida, Erthides de Souza Cruz, Eugenio Gomes Marins e Eurico Alves Ferreira.

CHARUTOS
DANNEMANN
AVENIDA
2 por 500 réis
na Tabacaria Brasil
Ed. Jornal do Brasil

Na Escola Padua Soares

A FESTA DE ENCERRAMENTO DO 1.º PERIODO DO ANNO LECTIVO

Um bailado pelas alumnas da Escola Padua Soares

Em um ambiente de arte e elegancia realizou-se hontem, com grande brilhantismo, na luxuosa e modelar séde da Escola Padua Soares, primorosa festa de encerramento do 1º periodo lectivo. O magnifico programma organizado constava de varias partes: monologos humoristas, declamações, dansas classicas, jogos e natação.

Nas dansas classicas, notou-se verdadeiro requinte de elegancia nos movimentos rythmados e bem executados pelas alumnas de madame Olenava.

Na arte declamatoria as graciosas senhorinhas Leda Bessoin, Padua Soares e Vera Brito demonstraram conhecer a arte de dizer em seus minimos detalhes.

A festa esportiva foi defendida brilhantemente pelos alumnos.

Clubs & Festas

EVA CLUB

Em homenagem ao seu quadro sportivo de football, o elegante club da rua de S. Christovão realiza amanhã, 18, um grandioso baile ao som de afinada jazz-orchestra.

A festa, que terá inicio ás 22 horas, certamente constituirá um dos grandes triumphos da rapaziada do Eva Club, só terminando ás 3 horas da madrugada de domingo.

Ao que fomos informados, a procura de convites tem sido grande, vaticinando numa noitada brilhante de surpresas e encantamento em que o bello sexo dará com sua presença a nota mais envolvente.

A PROXIMA FESTA DOS VETERANOS NO MUSICAL DE BOMSUCCESSO

Está sendo ansiosamente aguardada a proxima reunião dansante promovida pela "Ala dos Veteranos", um dos grandes conjuntos associativos deste querido club.

Afim de que esta festa obtenha o almejado successo, a directoria da "Ala" está enviando a todos os antigos socios uma circular convidando-os para esta noite.

Um conjunto especial impulsionará as dansas.

PARAISO DA INFANCIA

O rancho escola da estrada Braz de Pinna fará realizar amanhã, sabbado, em seus salões, o baile mensal para os seus associados.

Quem sabe o cunho de elegancia e animação que preside as festas deste rancho, poderá affirmar que mais uma victoria está reservada para o Paraiso amanhã, 18.

O conjunto da casa proporcionará as dansas até o amanhecer.

LYRIO DO AMOR

Para a entrega da escriptura de registro desta sociedade, fez a sua directoria realizar, no ultimo sabbado, uma elegante festa que foi precedida de uma sessão solenne.

Durante a mesma foram pronunciados diversos discursos de saudação aos dirigentes do Lyrio, por mais esta victoria.

Seguiu-se animado baile, que ao som do Jazz Bulhões, manteve o pessoal em perfeita alegria até ao amanhecer. Para o proximo dia 23, o presidente José dos Santos está organizando encantadora festa sertaneja, em homenagem ao milagroso S. João Nessa noite, o bravo recreativista José Carioca terá a conformação de que a "menina loura" voltou, graças aos milagres do glorioso Santo Antonio.

DEMOCRATICOS DO MEYER

Continua despertando grande ansiedade nos circulos recreativos da popular estação do Meyer, a noticia dos preparativos que a directoria do "Castello" vem ultimando, para a extraordinaria "festa Joannina", que será effectuada no proximo dia 23, em homenagem ao milagroso S. João

Excusado será dizer que o "Carioquinha" comparecerá, para admirar o porte sublime da rainha Adelaide Nogueira, que é sem favor nenhum, a menina dos olhos dos frequentadores dos Democraticos do Meyer. Como tem, sinhô, babado de godet!... E' possivel que em vista da informação de que haverá farta distribuição de rabanadas, o compadre Albertino tambem dê as caras, em companhia do padrinho do Bloco dos Fuzileiros a volta por que já tem...

— O Albertino não comprará a volta, porque já tem...

CONSTITUIU SUCCESSO A FESTA OFFERECIDA PELA RAINHA DO CARNAVAL

Na residencia de seus paes, á rua General Caldwell, offereceu a senhorinha Rosa Borelli, rainha do carnaval de 1932, antehontem, um jantar as suas amiguinhas que foram cumprimental-a pela passagem de seu anniversario natalicio.

O prato principal do menu foi uma excelente macarronada preparada a moda dos "velhos" que foi devorada sob os maiores elogios, fazendo agua na bocca dos que estavam de "atalaia".

Para "pegar as pequenas" a rainha fez acompanhar o mastigo da alguns copos de chopp que foram bem recebidos pelos presentes .

Findo o jantar, teve inicio a elegante "soirée" abrilhantada pela jazz Turunas de Botafogo, que manteve a alegria da festa até as primeiras horas da manhã.

Clelia Affonso, a graciosa "melhor porta-estandarte de 1932", num requinte de gentileza e solidariedade, compareceu a festividade, em honra á rainha do carnaval.

Durante o "mastigo" reinou a maior cordialidade, tendo a anniversariante recebido muitos presentes valiosos.

Como sempre, a intelligente senhorinha Clelia Affonso, foi alvo das mais delicadas demonstrações de sympathia e admiração.

RECREIO DE SANTA LUZIA

A "capella" da rua da Constituição, onde pontifica a figura de Paulo de Souza, fará realizar no proximo dia 30 do corrente, em seus salões uma festa em homenagem á Tuna Mambembe e ao seu presidente Raul Malaguti.

Afim de auxiliar a este conjunto na collocação do concurso "Qual o melhor conjunto musical" a directoria do Recreio resolveu, que o ingresso para esta festa seja feito com a apresentação de 20 coupons do referido concurso.

O conjunto homenageado abrilhantará a festa que promette ser admiravel.

TUNA 17 DE JULHO

Mais um anno de fundação commemora hoje este familiar club da rua S. João Baptista, que pela sua tradicionalidade e organização defruta um logar de de merecido destaque.

Em regosijo a este acontecimento a sua directoria fará realizar hoje á noite, uma elegante "soirée" abrilhantada por uma orchestra de professores.

Com os baluartes da Tuna, o DIARIO CARIOCA faz communhão de idéas na satisfação deste dia.

CAPRICHOSOS DA ESTOPA

Após a modificação soffrida pela administração deste club, as suas festas quando annunciadas constituem um motivo de prazer para os recreativistas do bairro de Botafogo.

Certa deste prestigio, é que a sua directoria, em recente reunião, deliberou levar a effeito no proximo dia 2 de julho, um grandioso baile em homenagem ao conjunto musical "Turunas de Botafogo".

A' frente desta iniciativa acham-se os abnegados Domingos Vinhas e Alvaro Affonso que se desdobram em actividade para o exito esperado nesta festa.

O ingresso neste dia será feito com a apresentação de 20 coupons do concurso do melhor conjunto havendo um premio ao portador de maior numero de coupons.

Os homenageados abrilhantarão a festa, executando as melhores numeros do seu repertorio.

Logo após a esta festa, outra de não menos importancia será levada a effeito no "tear" em commemoração ao anniversario da fundação desse club, que transcorrerá no dia 13 de julho proximo.

Uma sessão solenne iniciará a festa, seguindo-se animado baile até o amanhecer.

Os convites para esta festa serão reduzidos.

Em performance notavel a guarnição do out-rigger a quatro do Flamengo, na segunda eliminatoria, hontem realizada, sobrepujou o poderoso conjunto gaucho pela mesma differença porque perdera dois dias antes

...nsacional entrevista de Castello, capitão do ...atch de water-polo ao "Diario Carioca"

Na séde da Confederação encontrámos o grande e distincto sportman, Castello Branco, capitão do team brasileiro de water-polo, uma das glorias do sport nautico de nossa terra. Valoroso como athleta, captivante e gentil na maneira de tratar. Ao lado de Bricio, outro não menos glorioso homem de sport sentia-se commovido e radiante com a attitude de confiança e de patriotismo que a Light lhe depositava, e ao seu collega Jacobina. Era o reflexo da homenagem que a poderosa companhia canadense pretendia prestar não a elles, mas á nossa patria, com a ajuda que fizera de 15 contos de réis, á Confederação, licenciando-os tambem, com todos os vencimentos e contribuindo ainda com a viagem á séde da companhia em Toronto via grandes cidades americanas, approximando-os assim de seus maiores dirigentes. E' sem duvida elogiavel a attitude da grande empresa. Sente-se bastante estimulado e agradecido e não menos satisfeito com o artigo do DIARIO CARIOCA, sobre o assumpto, em sua edição de hontem. Mostrando-se grato, disse-nos:

— **Não** tencionava falar a jornal algum, pois não gosto de conceder entrevistas. Mas, darei, como homenagem especial, ao DIARIO CARIOCA, com quem muito sympathiso e admiro. Creio que o Brasil fará figura no tiro, water-polo, athletismo e remo. Se não occuparmos os primeiros logares, faremos pelo menos figura destacada. Em water-polo, segundo informações, são fortes concurrentes: Canadá, Hungria, Allemanha e Inglaterra. Uns, são notaveis pela ligeireza de seus players, como a Hungria; outros, pelo peso de seus homens, que são quasi todos de 95 kilos para cima. A minha equipe vae cheia de fé e com bastante preparo para enfrentar com galhardia nossos poderosos competidores. Lamento a ausencia de Jorge Mattos, nadador veloz, homem pesado e, na nossa defesa, um grande baluarte. Nossos players vão dispostos a empregar todo o esforço para que o Brasil preencha sua gloriosa finalidade.

Homenageado o dr. Renato Pacheco

Dr. Renato Pacheco, presidente da C. B. D.

Os delegados da embaixada a Los Angeles offereceram, hontem, na Toscana, uma justa homenagem ao dr. Renato Pacheco, incansavel e benemerito presidente da Confederação. Num almoço de cordialidade, foi demonstrado o reconhecimento pelo seu esforço, em pról da ida dos brasileiros a Los Angeles. Compareceram, entre as muitas pessoas: dr. Afranio Costa, Arthur Azevedo, Castello Branco, Romeu Peçanha, José Garcia de Souza, commandante Meira, o commandante militar do "Itaquicê", capitão Orlando, Octacilio Braga, dr. Tavares Souza, dr. Samuel de Oliveira, Horacio Werner e outros. Falou em nome de seus collegas o dr. Afranio Costa, respondendo agradecido o dr. Renato Pacheco.

A festa de sabbado no Praia F. C.

Será sabbado, a festa que a "ala amorosa" do Praia F. C. dará em seus salões com o concurso da Sudan Jazz. A directoria e seus promotores estão empregando todos os esforços para o brilhantismo da mesma.

GYMNASIO METROPOLITANO

Cursos Primario, de Admissão e Gymnasial

JARDIM DE INFANCIA

Funcciona das 11 ás 16 horas. Bondes de "Piedade" e "Bocca do Matto". Programmas Officiaes. REQUERIDA A INSPECÇÃO PRELIMINAR. Preços minimos

RUA DIAS DA CRUZ, 313 — MEYER

Football Commercial

"DIARIO CARIOCA" OUVIU O PAREDRO GASTÃO PEREIRA, DO S. C. CASAS PERNAMBUCANAS

Estivemos, hontem, no respeitavel estabelecimento da firma Lundgren Irmãos Ltda. (Casas Pernambucanas), onde falámos ao sr. Gastão Pereira, caixa da casa e thesoureiro do pujante nucleo sportivo da Fabac.

Ao nos divisar, o sr. Gastão esboçou um sorriso de satisfação e, cumprimentando-nos, nos convidou para um delicioso "moka".

No transcorrer da palestra, ouvimos do notavel sportman:

— O campeonato inicia-se brevemente e a nossa rapaziada está afflictissima. Temos treinado incessantemente, estando a nossa linha atacante uma verdadeira "navalha", onde a figura de Carlinhos, seu commandante é o expoente

Amanhã, realizaremos um treino rigoroso, para apreciarmos o jogo dos elementos novos, taes como F. Medeiros, que figurou ha tempos no Flamengo, e Carolinha, um verdadeiro demonio na pelota.

Meu caro amigo K. Tuca, o Atlantic, desta vez... adeus dois pontinhos.

"Um dia é da caça e o outro do caçador".

E antegosando o desfecho do campeonato commercial a favor de seu club, asseverou o sr. Gastão: o enthusiasmo da nossa mocidade supplantará a technica do adversario.

E, com forte amplexo, nos deixou o apaixonado sportista ouro-anil.

LIVRARIA ALVES

Livros collegiaes e academicos.
RUA DO OUVIDOR, 166.

Dr. Brandino Corrêa

Molestias do apparelho Genito-Urinario no homem ou na mulher — OPERAÇÕES — Utero, ovarios, prostata rins, bexiga, etc. Cura rapida por processos modernos sem dôr da

Gonorrhéa

suas complicações: — Prostatites, orchites, cystites, estreitamentos, etc. Diathermia. Darsonvalização. Rua Republica do Perú' n. 23, sob. das 7 ás 8 1|2 e das 14 ás 18 horas. Domingos e feriados das 7 ás 9 horas.

De Petropolis

UMA DECISÃO IMPORTANTE DA A. P. S.

O caso do S. C. Owaldo Cruz

Realizou-se, a 14 do corrente, na séde da A. P. S., uma memoravel reunião do conselho de fundadores da A. P. S., destinada a tomar conhecimento da penalidade proposta pela commissão executiva, para ser applicada no S. C. Oswaldo Cruz. A' reunião compareceram os srs. sargento Cleto de Paula, pelo S. C. Oswaldo Cruz; Arlindo Flores, pelo S. C. Cascatinha; Aristides Flesheis, pelo Serrano F. C.; Almeida Azevedo, pelo S. C. Rio Branco, e José Felix, pelo Itamaraty E. F. C.

Depois de uma longa exposição dos factos, feita pelo dr. Plinio Leite, presidente da Associação, propoz o sr. Almeida Azevedo que o conselho votasse uma moção de applauso e inteiro apoio e solidariedade ao dr. Plinio Leite, o que foi unanimemente aceito. Em seguida, posta a votos a resolução da commissão executiva, foi a mesma approvada unanimemente, inclusive pelo representante do S. C. Oswaldo Cruz.

Logo após, o sargento Cleto, representante do S. C. Oswaldo Cruz, pedindo a palavra, declarou que seu club ia ingressar agora em uma nova phase de ordem e respeito ás leis da A. P. S., e que daria inteiro cumprimento ás resoluções que acabavam de ser tomadas.

O dr. Plinio Leite, encerrando a sessão, congratulou-se com o representante do S. C. Oswaldo Cruz, pelas palavras que acabava de proferir, fazendo votos para que, doravante, vivesse a A. P. S. num ambiente de paz, trabalho e prosperidade.

A performance de nossos tennistas nos Estados Unidos

Estão brilhando e chamando attenção, os tennistas brasileiros nos E. Unidos.

Pernambuco, que já na disputa do "Copa Davis", havia feito uma exhibição que provocou commentarios elogiaveis á sua technica, acaba de vencer na disputa do campeonato de Delaware com Humberto Costa a dupla Julius-Ben Axelrod por 7 x 5 e 6 x 2. Carlos Aranha e Ivo Simone derrotaram Roberic Byé e Poyntell Johnston por 6 x 1 e 6 x 2. Nogueira e Whattey.

Sobrepujaram Stuart e Leisberg por 6 x 1 e 6 x 2. Vemos portanto que se destacam como bons, os nossos representantes no jogo da raquette.

PROGRAMMA DOS FESTEJOS DO "DIA OLYMPICO", PROMOVIDO PELO FLUMINENSE F. C. EM BENEFICIO DA EMBAIXADA BRASILEIRA A LOS ANGELES

PRIMEIRA PARTE — 14 horas.

Entrada da delegação.

Entrega da bandeira e oração de despedida.

Hymno Nacional (cerimonial da entrega da bandeira).

Juramento dos athletas.

Coroação da "Rainha".

Hymno Naional (cantado).

Desfile de retirada.

SEGUNDA PARTE — 15 horas (No campo).

PROVAS DE ATHLETISMO

15 horas — 400 metros — Salto em distancia — Arremesso do peso.

-5,10 — 100 metros — Arremesso do dardo.

15,20 — 800 metros — Salto em altura.

15,30 — 1.500 metros — Arremesso do disco — Salto de vara.

15,45 — Revezamento de 4 x 100 metros.

16 horas — Revezamento de 4 x 400 metros.

JUIZES

Arbitro: — Dr. Rufino Pizarro.

Inspectores: — Cap. Orlando Silva, capitão Cyro Rezende, tenente Pedro Geraldo de Almeida e dr. Lourenço Pereira da Cunha.

Informador: — Flavio Pinto Duarte.

Chronometristas: — Dr. Mario D. Goulart, dr. Theodoro D. Goulart e Carlos Girardin.

Verificador: — Saidas: dr. Plinio Botelho do Amaral.

Chegadas: Dr. Célio de Barros, dr. Jorge Beral Sardinha, Emmanuel Amaral e Octacilio Braga.

Juizes de saltos (distancia e vara): — Capitão Djalma Cintra, Pelegrino Tolomei. (Altura): Cid Nascimento e cap. Loyola Daher.

Juizes de arremesso, (peso e disco): Aureolino Gaspar e Flavio Veiga. (Dardo): João Maurity de Souza e dr. A. Tavares de Souza.

Medidor official: Fritz Repsold

15 HORAS — Na Piscina.

PROVAS OLYMPICAS DE NATAÇÃO

PROGRAMMA

100 metros — Nado livre — Homens — Handicap.

100 metros — Costas — Moças — Handicap.

200 metros — A' la brasse — Homens — Handicap.

400 metros — Livre — Homens — Handicap.

100 metros — Costas — Homens — Handicap.

200 metros — Brasse — Moças — Handicap.

200 metros — Livre — Homens — Handicap.

SALTOS

DEMONSTRAÇÃO

Saltos de trampolim de tres metros.

Saltos de plataforma de 5 a 10 metros.

WATER-POLO

Partida entre o quadro olympico brasileiro e um combinado dos reservas do mesmo quadro.

JUIZES

PROVAS DE NATAÇÃO

Saidas: — Commandante Irineu R. Gomes.

Chronometristas: — Mauricio Becken, Luiz Cardoso de Castro, Darcy Simas de Mendonça, Gastão Ladeira.

Chegadas: — José D. Goulart, Romeu Peçanha, Roberto Peixoto da Cruz.

15 HORAS — No Gymnasio.

Partida de Volleyball entre os quadros "A" e "B", do Departamento Feminino do Fluminense F. C. e os do Grajahu' Tenins Club e America F. C.

17 horas — Partida de basketball entre os 1ºs e 2ºs quadros do Tijuca Tennis Club e Fluminense F. C.

15 HORAS — No Stand de Tiro.

PROVAS DE TIRO

Pistola livre a 50 metros.

Carabina de calibre reduzido a 50 metros.

15 HORAS — Nas quadras de tennis.

Torneio americano de duplas mixtas entre o Paysandu' A. C., Rio de Janeiro A. Assin, Country Club, C. R. do Flamengo, Tijuca Tennis Club, Carioca F. C. e Fluminense F. C.

16 HORAS — No campo.

Partida de football entre um combinado da zona Norte, Vasco x São Christovão e o 1º quadro do Fluminense F. C.

DETALHES SOBRE O DESFILE

COMPARECIMENTO E HORARIO

Todas as pessoas que tomarem parte no desfile deverão estar na séde do club, no local da concentração, ás 13 horas.

UNIFORMES

Os athletas usarão os uniformes determinados pela C. B. D. Os demais membros da delegação deverão usar calça de flanella branca, paletot azul, chapeu de palha e sapatos brancos.

LOCAL DA CONCENTRAÇÃO

A concentração para o desfile será feita na área das quadras de tennis.

INSTRUCÇÕES PARA O DESFILE

A columna partirá das quadras de tennis, em columna por quatro, e entrará no campo pelo primeiro portão de ingresso dos socios, percorrendo meia volta da pista e entrando no gramado pela parte opposta á archibancada dos socios, devendo estacionar nos logares préviamente marcados.

Disposta a columna de frente para a tribuna de honra, será então pronunciada a oração de despedida pelo dr. Coelho Netto e entregue á delegação olympica do Brasil, a Bandeira Nacional, offerecida pelo sr. Raul Campos.

Durante o acto da entrega, será tocado o Hymno Nacional.

Em seguida o athleta, portador da Bandeira, prestará o juramento em nome dos seus companheiros de delegação.

Terminada a cerimonia da entrega da Bandeira, e prestação de compromisso será procedida á coroação da "Rainha" eleita no concurso do "Jornal dos Sports".

Após a coroação será executado o Hymno Nacional pela banda do Regimento Naval e cantado por todas as pessoas presentes ao estadio.

Em seguida será effectuado o desfile final da delegação brasileira, com o que será encerrada a primeira parte do programma dos festejos do "Dia Olympico", seguindo-se-lhe a segunda parte, constante das diversas provas sportivas disputadas simultaneamente em todas as dependencias do Fluminense Football Club.

COMMISSÕES DO "DIA OLYMPICO"

Direcção geral — Sr. Oscar da Costa.

Recepção — Drs. Pedro da Cunha, Rodrigo Octavio Filho, Gomes da Cruz e Anysio de Sá.

Execução do programma — Sr. Affonso de Castro.

Athletismo — Dr. Rufino Pizarro e Flavio Pinto Duarte.

Natação — Dr. José Goulart e Darcy S. Mendonça.

Tiro — Dr. Afranio Costa.

Tennis — Dr. Herbert Filgueiras e sra. Florence Teixeira.

Football — Srs. Agostinho Fortes e Jorge Lopes.

Basketball — Dr. Gerdal Boscoli e José S. Sampaio.

Volleyball feminino — Sras. Adelaide Costa Azevedo e America Xavier da Silveira.

Direcção geral de ingressos — Srs. Albino Bandeira e dr. Sylvio Netto Machado.

Archibancadas — Frederico Séve, Gilberto Gomes da Cruz, Carlos A. Vianna e Roberto Gomes.

Geraes — Lair Cochrane, Laert Freitas e Alcides Nunes Pereira.

NOTAS GERAES

Serão installados auto-falantes em todo o estadio, de sorte a serem ouvidas de qualquer ponto as palavras do eminente homem de lettras Coelho Netto, ao pronunciar a oração de despedida e entregar á Delegação Brasileira a Bandeira Nacional.

Na entrada do estadio será distribuido a todos os espectadores a letra do Hymno Nacional.

Tratando-se de uma festa de caracter patriotico e com um extenso e variado programma, cuja renda reverterá integralmente em favor da delegação do Brasi á Xª Olympiada serão cobrados os seguintes preços:

Geraes	4$000
Archibancadas	8$000
Cadeiras numeradas.. ..	10$000
Socios e suas familias, (por pessoa)	5$000

As pessoas que adquirirem entrada para cadeiras numeradas ou archibancadas terão direito de circular em todas as dependencias do estadio, podendo assistir as competições que estiverem sendo realizadas na piscina, no gymnasio, nas quadras de tennis ou no stand de tiro.

Angelu' confirmou sua entrevista ao "Diario Carioca"

Angelú

Angelú, em sua entrevista ha dias ao DIARIO CARIOCA, disse que venceria a guarnição gaucha na primeira vez que novamente se defrontassem. Hontem, na segunda eliminatoria para a selecção a Los Angeles, venceu mesmo a guarnição rubro-negra de fórma impressionante. Parabens portanto ao Flamengo e ao Angelú.

Esperemos a negra, onde iremos ver quem é de facto melhor.

Embarcaram os remadores paulistas

ESTARÃO DE VOLTA DOMINGO

Strata, o grande "rower" paulista, que irá a Los Angeles, na próa do outrigger a 2 remos, despediu-se do DIARIO CARIOCA em nome de seus collegas. Seguiram hontem, á noite, para S. Paulo, devendo voltar toda a selecção paulista novamente ao Rio, domingo, pela manhã. Além dos remadores, virão os nadadores seguintes: Maria Lenck, Mario Di Lorenzo, Carlos Weighar, Harry Fossel, Herman Palmeira Martins.

Em palestra comnosco, mostrou-se encantado com a guarnição do Flamengo e disse-nos que sua guarnição partirá sem patrão, devendo ser em Los Angeles escolhido um quaqluer.

O University Club e a A. Brasileira Cinematographica em pról da Caixa Olympica

Não se poude realizar, como estava annunciada, hontem, a reunião convocada pela Associação Brasileira Cinematographica para ultimar os detalhes da grande noite-cinematographica em beneficio da Caixa Olympica.

Compareceram muito poucos dos convidados.

Para hoje, ás 15 horas, no mesmo local, séde da A. B. C. no 10º andar do edificio Odeon, está marcada outra reunião, a qual devem comparecer todos aquelles presidentes de clubs e instituições e chronistas, que se interessam verdadeiramente pela causa.

SABBADO 18

GRANDE SORTEIO DA LOTERIA FEDERAL PARA S. JOÃO

POPULAR, VANTAJOSO E SYMPATHICO PLANO QUE MAIOR INTERESSE TEM DESPERTADO NO PUBLICO.

400 CONTOS — Em 3 sorteios

Vantagem excepcional

O mesmo bilhete joga nos 3 sorteios

Bilhete inteiro	20$000
Meio	10$000
Fracção	1$000
Uma dezena de inteiros	180$000

Em todas as casas de loterias

Indo a Porto Alegre

PROCURE O

TELEPHONE AUTOMATICO 4090
TELEGRAMMA: LAPORTA

EDIFICIO LAPORTA

HOTEL SEM REFEIÇÕES
RESTAURANTE Á LA CARTE

Luxuosos apartamentos e quartos com agua encanada para solteiros e casaes e banheiros nos apartamentos.

Telephones automaticos em todos os quartos

RUA URUGUAY, Nº 92 e 87 - ESQUINA ANDRADAS

PORTO ALEGRE

No mundo do box

EM DISPUTA DO CAMPEONATO MUNDIAL PESO-PLUMA

NOVA YORK, 16 (Havas) — O campeão mundial peso-pluma Canzoneri consentiu em bater-se com Billy Petroll, em disputa do titulo.

O match realizar-se-á no Madison Square Garden, a 11 de julho proximo.

Mais uma victoria brasileira nos Estados Unidos

NOVA YORK, 16 (Havas) — A dupla brasileira Aranha e esposa bateu a dupla Miss Bonsell e Sutter nos jogos do campeonato regional norte-americano que ora se disputa em Wilmington.

O score da dupla brasileira foi de 7-5, 7-5.

LOTERIA DO ESTADO DO RIO

SYSTEMA DE URNAS E ESPHERAS

Fiscalizada pelo Governo do Estado — Extracções ás 15 horas

HOJE

25:000$000

INTEIRO, 1$800 — MEIO, $900

GRANDE LOTERIA PARA S. JOÃO

200:000$000

EM 3 SORTEIOS — 21 E 22 DE JUNHO

Inteiro. 18$000 — Vigesimo, $900

Pagamentos na Companhia Integridade Fluminense — Rua Visconde do Rio Branco, n. 439 — Nictheroy. — Em frente — a estação das barcas. —

Homenagem do Circo Berlim aos athletas brasileiros que irão a Los Angeles

O circo Berlim, que vem deliciando o publico carioca com extraordinarios espectaculos, desejando auxiliar a Campanha Olympica, realizará hoje, ás 15 horas, uma matinée cuja renda completa reverterá em favor do custeio da ida e estada dos athletas brasileiros nas olympiadas de Los Angeles.

O sympathico gesto do circo Berlim causou excellente impressão nos centros desportivos desta capital.

Sómente falta decidir o outriggers a 4 remos

AS ELIMINATORIAS DE HONTEM

As guarnições de remo para o certamen de Los Angeles, com os resultados da eliminatoria de hontem, ja foram escaladas, excepto a de outriggers a 4, que depende da negra, entre os gauchos e a guarnição do Flamengo.

São estes os indicados:

Outriggers a 2 — Patrão, E. Poppi; remadores: Estevão Strata e José Ramalho.

Double — Skiff: Adamor Gonçalves e Henrique Tomasini.

Será terça-feira o Torneio Initium de Basketball

A'S 8 HORAS NO GYMNASIO DO FLUMINENSE

Foi hontem, finalmente, sorteada a tabella para o torneio initium de basketball, cujo resultado foi o seguinte:

20 horas — 1º jogo — America x Villa — Juiz, Loris Cordovil.

20,25 — 3º jogo — Carioca x Brasil — Juiz: Americo Souza Lima.

20,50 — 3º jogo — Carioca x S. Christovão — Juiz: Julio M. Cardador.

21,50 — 4º jogo — Vasco x Botafogo — Juiz: Aloysio Valle.

21,45 — 5º jogo — Vencedor do 1º x Flamengo — Juiz: M. R. Santos.

22,05 — 6º jogo — Vencedor do 2º x Fluminense — Juiz: Nelson Pacheco.

22,30 — 7º jogo — Vencedor do 3º x Vencedor do 5º — Juiz: Haroldo Oest.

22,55 — 8º jogo — Vencedor do 4º x Vencedor do 6º — Juiz: Jurandyr Miranda.

23,30 — 9º jogo — Vencedor do 7º x Vencedor do 8º.

Reforçado o team do S. C. Brasil

NILO JOGARA' DOMINGO

Com a saida de Rodrigues do quadro do club da "chacrinha", Adão passou para back, devendo Nilo, o half reserva do scratch carioca do anno passado, retomar sua posição, donde, por motivo de doença estava afastado. E' mais um reforço para o team "brasileiro", que tão bella figura vem fazendo no actual sampeonato.

Nota official da Confederação Brasileira de desportos

De ordem do sr. presidente, convido os amadores escalados para representar o Brasil nas olympiadas de Los Angeles e bem assim os membros designados para a delegação a comparecerem sabbado, dia 18 do corrente, ás 4 horas da tarde, no estadio do Fluminense F. C.

Rio de Janeiro, 16 de junho de 1932. — Samuel de Oliveira — thesoureiro, pelo secretario.

O Selecto Sport Club dará sabbado e domingo festas aos seus associados

O sympathico club da rua São Francisco Xavier, organizou um programma interessante de festejos para sabbado e domingo. E' elle:

Sabbado — Baile-caipira ao som de excellente "jazz". Traje caipira ou de passe. Terá inicio ás 21 horas e durará até 1 hora da manhã.

Domingo — Churrasco-dante de 12 horas até ás 18 sob a batuta do "Yankee-jazz".

O Botafogo perderá o concurso de Alvaro?

ENFERMO O OPTIMO PLAYER

Em virtude de seu estado de saude, Alvaro, o veloz extrema botafoguense, abandonará por tempo indeterminado a cancha para começar um repouso, de que sua molestia carece.

Será uma falta difficil de ser substituida, pois é sem duvida um factor de real valor no team alvi-negro.

Dois benemeritos do S. C. Brasil fazem annos hoje

Raymundo e Lincoln, dois conhecidos e estimados defensores do S. C. Brasil, donde são benemeritos, fazem annos hoje. Pela amizade de que gosam no seu club, receberão, hoje, muitos abraços dos adeptos do club da faixa-rubra.

Dr. Osvaldo Barbosa

CLINICA MEDICA

Installações completas de electricidade medica (raios X, alta frequencia, banhos idro-electricos e de luz, raios infra-Vermelhos e Ultra-Violetas).

EXAMES DE LABORATORIO

FIGADO, RINS, PULMÃO E CORAÇÃO.

Consultorio:

R. 7 de Setembro, 135-3º and
Teleph. 2-0598

Residencia: Rua Paulino Fernandes, 82.
Teleph.: 6-2231.

Ginasio Madureira

(Filial e propriedade do Ginasio Piedade).

SE'DE: RUA CAROLINA MACHADO, 206-SOB. — MADUREIRA.

Cursos: Primario, Admissão — Admissão á Escola de Aviação — Sargento de Infantaria, etc.

T U R F

Registro Turfista

Já está conhecido o resultado das inscripções classicas para a presente temporada e não se póde negar o grande successo conseguido pela nossa importante sociedade turfista.

As provas reservadas aos nacionaes registraram verdadeiro exito e em que pese a superioridade dos defensores da jaqueta ouro e costuras azues, tão apregoada em certas rodas, ellas alcançaram um elevado numero de concurrentes, figurando representantes dos principaes estabelecimentos de criação do puro sangue nacional.

Temos, portanto, esse resultado surprehendente, como uma demonstração incontestavel de que a elevage progride no nosso paiz, tornando-se o que representa realmente nos centros criadores uma industria proveitosa para quem a explora e uma melhor qualidade de sangue para o cavallo creoulo destinado a varios misteres.

Aliás, uma das principaes necessidades do nosso turf é, indiscutivelmente, a sua nacionalização.

Ella será o primeiro passo de um grande futuro no qual está empenhada a directoria do Jockey-Club Brasileiro, estudando o melhor meio de tornal-a uma realidade e notamos com prazer que o importante problema vae tendo natural solução, facilitando assim os esforços dos dirigentes do turf nacional.

Os nossos proprietarios já estão cansados da importação estrangeira.

Salvo algumas excepções, aqui nos chegam uns cavallos já muito corridos, tendo a recommendal-os apenas um nome de destaque no ultimo annuario e o desanimo dos que os adquirem pelas constantes e inevitaveis decepções.

Aguardemos, por isso, as proximas vendas de potros, que em breve serão annunciadas. Ahi, por preços razoaveis e em boas condições, podem ser comprados os futuros defensores dos nossos studs.

A reunião de amanhã

MONTARIAS PROVAVEIS

Mais uma reunião extraordinaria será realizada amanhã, no Hippodromo Brasileiro.

Como de costume, o programma para essa festa está constituido de seis provas, todas ellas attraentes.

As montarias provaveis para essa reunião são as seguintes:

1ª carreira — Premio "Seciliana" — 1.500 metros — 3:000$ e 600$000.

		Kls.	Cts.
1—1	Kremlim, Suarez	55	16
2—2	Tropeiro, Levy	56	40
3—3	Nehuen, Popovitz	47	35
4—4	Java, Gonçalino	53	30
5	Franco II, C. Per.	52	40
6	Eglantine, Ignacio	49	60

2ª carreira — Premio "Marouf" — 1.400 metros — 3:000$ e 600$000.

		Kls.	Cts.
1—1	Bibita, Ignacio	50	18
2	Clora, Gonçalino	56	35
3	Poligny, C. Pereira	55	50
4	Chuck, Waldemiro	50	50
5	Riachuelo, M. Ribe.	46	50
6	Hoover, Escobar	53	50
7	Valmonte, Salusti.	56	35

3ª carreira — Premio "Voronoff" — (Para aprendizes) — 1.400 metros — 3:000$ e 600$000.

		Kls.	Cts.
1	Jaguaré, W. Cunha	52	22
2	Setaurita, M. Ribeiro	48	50
3	Seciliana, Gonçal.	54	40
4	Legenda, J. Santos	53	40
5	Jomopotyr, Felix	54	35
6	Little Jack, Nelson	51	30
7	Salvaropa, C. Per.	50	30
8	Malia, Mesquita	47	60

4ª carreira — Premio "Crepusculo" — 1.500 metros — 3:000$ e 600$000 — (Betting).

		Kls.	Cts.
1—1	Rico, Salustiano	52	20
2	Tiririca, Mesquita	52	27
3	Mayfair, A. Henriq.	53	35
4	Incitatus, Reduzino	52	40
5	Jura, Suarez	51	40
6	Vencedor, Sepulv.	56	50
7	Primoroso, Celestino	56	35

5ª carreira — Premio "Tiririca" — 1.600 metros — 3:000$ e 600$000 — (Betting).

		Kls.	Cts.
1	Xiba, Escobar	52	25
2	Tosca, Canales	50	40
3	Rapido, W. Cunha	49	25
4	Aristolino, Felix	49	40
5	Boyero, Mesquita	55	50
6	Lazreg, Celestino	55	40
7	Sem Temor, Garrid.	56	50
8	Taquary, Salustiano	56	40
9	Macá, Levy	56	35

6ª carreira — Premio "Frivolo" — 1.600 metros — 4:000$ e 800$000 — (Betting).

		Kls.	Cts.
1	Myrthée, Canales	54	10
2	Transvaliana, Sal.	48	60
3	Leonidas, Suarez	56	70
4	R. Hortense, Levy	52	35
5	Zanzibar, Sepulveda	54	50
6	Sufragette, A. Henr.	54	30
7	Matinee, Ignacio	48	40
"	Topaze, Feijó	52	30

A primeira carreira terá inicio ás 14 1|2 horas.

A reunião de domingo na Gavea

Na reunião que o Jockey Club Brasileiro fará realizar domingo proximo será disputado o primeiro classico reservado ás potrancas nacionaes de dois annos.

Nessa carreira vão se apresentar em publico sete representantes da criação nacional, todas ellas de optimas linhagens e algumas já vencedoras de provas communs.

Com a excepção de Francezinha, todas as demais contam já com um triumpho na Gavea, sendo que Yáyá é a detentora do Classico "Criterium", realizado em 17 de abril ultimo e no qual estréou em pistas cariocas a nova geração.

O Classico "Jockey Club Argentino" será, pois, o grande attractivo da reunião de domingo no magestoso Hippodromo Brasileiro e, talvez, exceptuando-se a potranca pernambucana, qualquer das demais está apta a sagrar-se "rainha dos dois annos", cujo titulo coube, com justa razão, em 1930, á Vendôme, a excellente filha de Gallia.

Nem só essa prova, entretanto, levará o publico turfista, no domingo, á Gavea, pois as demais carreiras estão tambem bastante interessantes, notadamente o Premio "Roca", um handicap de fundo para os nacionaes de tres annos e mais edade.

O programma completo, com chaves e ultimas cotações, é o seguinte:

1ª carreira — Premio "Ufano" — 1.200 metros — 5:000$000 e 1:000$.

		Ks.	Cts.
1—1	Xaxim	53	18
(2	Sharkey	53	40
3	Bony	51	50
(4	Patente	53	35
5	Broadway	51	40
(6	Calcó	53	50
("	Granadeiro II	53	50

2ª carreira — Premio "Sapho" — 1.500 metros — 4:000$000 e 800$000.

		Ks.	Cts.
1—1	Kassinia	54	25
2—2	Arauna	53	18
3—3	Arlequim	52	40
4—4	Hortencia	53	40
(5	Karina	52	40
6	Jó	53	50

3ª carreira — Premio "Paco" — 1.600 metros — 4:000$000 e 800$000.

		Ks.	Cts.
1	Urubá	40	25
2	Itararé	50	60
(3	Frivolo	56	30
4	Mondego	56	35
(5	Tuyuty	56	40
6	Leonidas	52	60
(7	Roody	55	50
("	Sitéa	52	40

4ª carreira — Premio "Vendôme" — 1.600 metros — 4:000$ e 800$000.

		Ks.	Cts.
1—1	Alsaciano	54	35
2—2	Crepusculo	54	30
3—3	Acuerdo	52	30
4—4	Veneza	54	30
5—5	Ramuncho	56	30
6	X. Raio	54	50

5ª carreira — Premio Classico "Jockey Club Argentino" — 1.200 metros — 10:000$, 2:000$ e 500$.

		Ks.	Cts.
1	Yéa	53	30
(2	Yo te quiero	53	30
3	You You	53	30
(4	Francezinha	53	70
5	Yolanda	53	25
(6	Ypiranga	53	25
7	Yáyá	53	25

6ª carreira — Premio "Primazia" — 1.800 metros — 4:000$000 e 800$ — (Betting).

		Ks.	Cts.
1—1	Pirata	53	30
(2	Xinaró	54	35
3	Plume Dorée	53	25
(4	Zézé	53	40
5	Hepacaré	51	35
(6	Tomyrim	53	30
7	Clever Boy	54	25

7ª carreira — Premio "Iberico" — 1.750 metros — 4:000$000 e 800$ — (Betting).

		Ks.	Cts.
1	Caton	56	25
2	Marlena	53	30
(3	Aveiro	56	22
4	Problema	56	50
(5	Facella	56	35
6	Póde Ser	56	40
(7	Gris Gris	54	30
8	Palospavos	53	60

8ª carreira — Premio "Roca" — 2.200 metros — 4:000$000 e 800$000 — (Betting).

		Ks.	Cts.
1—1	Grand Marnier	55	28
2—2	Valentão	55	25
3—3	Kermesse	50	35
4—4	Sim Senhor	55	50
5	Timoneiro	58	40
6	Kosmos	55	50

A primeira carreira terá inicio ás 13 horas.

Já seguiu

Para São Paulo seguiu hontem o cavallo Vezilo, de propriedade do 1º tenente Floriano Nunes.

O filho de Nero vae tomar parte na prova em que foi alistado no prado da Moóca.

Foi a S. Paulo

Embarcou hontem com destino a São Paulo, o turfman Paulo Dietzsch.

O distincto criador paranaense vae receber os potros nascidos nos haras de sua propriedade e encaminhal-os á nossa capital, devendo estar de volta no proximo sabbado.

Mudou de nome

O potro "Xyleno", da reunião de domingo, na Gavea, passou a chamar-se "Primazia", a vencedora do Classico "Jockey Club de Buenos Aires", em 1924.

Os estreantes de sabbado e domingo

Na reunião extraordinaria de amanhã, estreiarão em nossas pistas, tres eguas francezas:

MYRTHE'E, fem., alazã, 5 annos, nascida na França, por Messilim e Securité, de propriedade do sr. Linneo de Paula Machado. Foi importada por seu proprietario e está aos cuidados de Gustavo Roxo.

TOPAZE, fem., alazão, 4 annos, nascida na França, por Kefalin e Traba, de propriedade do sr. Tude Neiva de Lima Rocha. Foi importada pelo Jockey Club e é tratada por Gabriel Reis.

SUFRAGETTE, ex-Pro Patria, alazã, 5 annos, filha de Zagreus e Profira, pertencente ao sr. Ernani de Freitas. Foi importada pelo Jockey Club e é tratada por seu proprietario.

Na reunião de domingo, estreiarão na Gavea, dois potros nacionaes, de dois annos, duas potrancas nacionaes da mesma edade e uma egua argentina de quatro annos:

CAICO', masc., tordilho, 2 annos, nascido em Pernambuco, por Norseman e Gyldis, de criação e propriedade do sr. Frederico J. Lundgren. Treinador, Eulogio Morgado.

GRANADEIRO II, masc., cast., 2 annos, nascido em Pernambuco, por Kitchner e Joydee, de criação e propriedade do sr. Frederico J. Lundgren. Treinador, Eulogio Morgado.

BROADWAY, ex-Gracova, fem., alazã, dois annos, nascida em São Paulo, por Mehemet Ali e Grata, criação do sr. Rodolpho Crespi e propriedade do sr. Gabriel Carlos de Figueiredo. Treinador, Christiano Torres Filho.

BONY, fem., cast., 2 annos, nascida em São Paulo, por Mehemet Ali e Bonazze, de criação do sr. Rodolpho Crespi e sr. M. Abrantes. Treinador, Gabriel Reis.

VENETA, fem., 4 annos, zaino, nascida na Argentina, por Inspector e Venezia, de propriedade e importação do sr. Ernani de Freitas, que é tambem seu treinador.

O Clasico das eguas

Na reunião do dia 26, será disputado, na Gavea, o Classico "Raphael de Barros", reservado ás eguas de qualquer paiz e edade.

Nessa prova, que será corrida em 1.800 metros, com 10:000$000 de premio foram alistadas:

Edda, Tritonia, Therezina, Xire, Xiririca, Valence e Vichy.

"MOULIN BLEU"
NO RIALTO
A sensação da época
HOJE — Formidavel programma novo
Apresentação do quadro de nu' artistico — As sereias tentadoras
Première da comedia brejeira em 1 acto
"O quarto do amor"
Novas piadas, anecdotas e parodias pela dupla Genesio Arruda e Tom Bill — Espectaculos rigorosamente improprios para menores e senhoritas. — Sessões continuas das 20 horas em deante. Poltronas 3$000.

Theatro Republica
Avenida Gomes Freire 82
GRANDE COMPANHIA PORTUGUEZA DE REVISTAS
Direcção artistica de Estevão Amarante. — Direcção musical de Nicolino Milano.
HOJE — A's 7 3|4 — Um novo Exito.
Um novo exito — Hoje às 9 3|4.

Sensacional novidade! — Uma première de sensação!
"VAMOS AO VIRA"
Revista em 2 actos e 14 quadros, original de João Fernandes e Antonio Torres — Musica de Wenceslau Pinto, Alves Coelho, Raul Portella e outros. — Bellissimos flagrantes de Portugal — Musica popularissima — Descantes, fados e desgarradas.
MARIA ALICE a maior expressão do fado portuguez. Em novos e sensacionaes fados!
MANOEL CASCAES — O grande cultivador do fado. Em novos e lindos fados.
Titulos dos quadros: — Prologo. Vamos ao Vira; 1º — O Vira é coisa boa; 2º — Fado hontem e fado hoje; 3º — Viva o Fandango; 4º — Invenção diabolica; 5º — Fantasia da Dansa; 6º — Carrinho de Linha; 7º — Abnegação de uma mulher; 8º — Altar da Patria; 9º — Centro photographico; 10º — Positivo e Negativo; 11º — Daguerreotypos; 12º — Canção immortal; 13º — Cofre de Pandora; 14º — Panthera e caçador; 15º — Bacchanal da Vida (apotheose).
Maravilhosos bailados de Cressy et Janou — Os notaveis bailarinos portuguezes — Desempenho rigorosamente á rigor pelo excellente conjunto. — O melhor que tem vindo ao Brasil.
AMANHÃ — A's 7 3|4 e 9 3|4 — DOMINGO — 1ª matinée desta sensacional revista "VAMOS AO VIRA"

Diga e faça!
Diga assim: Vou comprar um bilhete da LOTERIA FEDERAL para S. JOÃO. Quero tirar os 400 CONTOS: — 3 sorteios. 18 e 20 do corrente. Vou compral-o na casa
NAZARETH & C.
OUVIDOR, 96.

Jockey-Club Brasileiro

PROGRAMMA OFFICIAL DA 5ª REUNIÃO, EM 18 DE JUNHO DE 1932

A's 14.30 — 1ª carreira — Premio — SECILIANA — 1.500 metros — Premios: 3:000$ e 600$000.

		Kilos
1	Kremlin	55
2	Tropeiro	56
3	Nehuen	47
4	Java	53
5	Franco II	52
6	Eglantine	49

A's 15.00 — 2ª carreira — Premio MAROUF — 1.200 metros — Premios: 3:000$ e 600$000.

		Kilos
1	Bibita	50
2	Clora	56
3	Poligny	55
4	Chuck	50
5	Riachuelo	46
6	Hoover	53
7	Valmonte	56

A's 15.30 — 3ª carreira — Premio VORONOFF — 1.400 metros (Para aprendizes) — Premios: 3:000$ e 600$000.

		Kilos
1	Jaguaré	52
2	Setaurita	48
3	Seciliana	54
4	Legenda	53
5	Jomopotyr	54
6	Little Jack	51
7	Salvaropa	50
8	Malia	47

A's 16.00 — 4ª carreira — Premio CREPUSCULO — 1.500 metros — Premios: 3:000$ e 600$000.

		Kilos
1	Rico	52
2	Tiririca	52
3	Mayfair	53
4	Incitatus	52
5	Jura	51
6	Vencedor	55
7	Primoroso	56

A's 16.30 — 5ª carreira — Premio TIRIRICA — 1.600 metros — Premios: 3:000$ e 600$000.

		Kilos
1	Xiba	52
2	Tosca	50
3	Rapido	49
4	Aristolino	49
5	Boyero	55
6	Lazreg	55
7	Sem Temor	56
8	Taquary	56
9	Macá	55

A's 17.00 — 6ª carreira — Premio FRIVOLO — 1.600 metros — Premios: 4:000$ e 800$000.

		Kilos
1	Myrthée	54
2	Transvaliana	48
3	Leonidas	56
4	Reine Hortense	52
5	Zanzibar	54
6	Sufragette	54
7	Matinée	48
"	Topaze	52

Rio de Janeiro, 15 de junho de 1932.

A Directoria de Corridas.

HOJE — A's 8 e 10 horas
THEATRO CARLOS GOMES
Empresa PASCHOAL SEGRETO — PHONE 2-7584
HOJE — A's 8 e 10 horas
NOVAS representações da revista em 2 actos e 10 quadros originaes de LOPO LAUER, SILVA TAVARES e LINO FERREIRA, pela Companhia Portugueza de Revistas MARIA DAS NEVES de que faz parte o actor CARLOS LEAL
«O' RICOCO'»
Exito de Ema d'Oliveira extraordinariamente applaudida, todas as noites, em cinco criações excellentes, entre todas na "Ministra da Guerra" da "Revolução das Mulheres".
TERÇA-FEIRA — A's 8 e 10 horas — TERÇA-FEIRA
Seguindo o criterio de uma peça por semana, as "premières" da revista em 2 actos e 14 quadros
«PE' DE VENTO»
Original de ANTONIO CARNEIRO, FERNANDO SANTOS e ALMEIDA AMARAL.
A revista em que MARIA DAS NEVES tem as suas mais interessantes creações

INDICADOR PROFISSIONAL

Dr. Alvaro Moutinho
Doenças dos rins, bexiga prostata, etc. Cura rapida, sem dôr, da GONORRHE'A aguda ou chronica e suas complicações no homem e na mulher, prostatites, cystites orchites, inflammações do utero, ovarios, etc. Tratamento pela electricidade, Diathermia, Darsonvalização, Ozonothermia. Estreitamento da Urethra, IMPOTENCIA.
8 ás 18 — Buenos Aires, 77-4º.

Dr. Oliveira Botelho:
Tratamento pela vaccina do proprio sangue do doente — tuberculose, asthma, diabetes, papo, certas cegueiras, molestias da pelle, etc. — 169 General Polydoro. — 9 a 11. — Tel.: 6-0575.

Clinica Medico-cirurgica
DR. AMERICO CAPARICA
Consultorio: Rua Visconde do Rio Branco, 31 (sobrado). DIARIAMENTE DAS 3 A'S 7 HORAS
Telephone: 2-2949.
Residencia — Rua Riachuelo, 56
Telephone: 2-7804.

Dentaduras anatomicas
Graças ao novo processo allemão de modelagem qualquer bocca póde receber dentes artificiaes de segurança garantida e de imitação perfeita, e inquebravel.
PAGAMENTO A PRESTAÇÕES.
Orçamentos gratis.
79 — RUA BUENOS AIRES — 79.

DR. JOSE' DE ALBUQUERQUE
Doenças sexuaes do Homem.
Diagnostico causal e tratamento da
IMPOTENCIA EM MOÇO
Rua 7 de Setembro, 207, de 1 ás 6

Dr. Andrade Netto Medico, Partos.
Clinica de senhoras e vias urinarias. Das 16 ás 20 horas, diariamente. Consultorio: rua 1º de Março, 4, 1º andar — Telephone 3-3547. — Residencia: telephone 8-0881.

CASA DE SAUDE
DA ASSOCIAÇÃO DOS CONSTRUCTORES CIVIS
R. do Senado n. 213 — Tel. 2-0964
Director Dr. Julio Pinto Brandão.
Cirurgia em geral, especialmente cirurgia do ventre, e vias urinarias, fracturas e apparelhos. Aberta á clinica de todos os senhores medicos.
RAIOS X.
A CARGO DOS SRS.: VICTOR E PAULO CORTES.
PREÇOS MODICOS.

Advogado
ROBERTO LYRA
PATROCINIO DE CAUSAS MEDIANTE CONTRATO
Ed. "Jornal do Commercio"
1º S. 106, 4-5982 — 16 ás 19.

Casa de Saude São Sebastião
RUA BENTO LISBOA 160.
Situada no local mais aprazivel desta cidade — Aberta á clinica de todos os senhores medicos — OPERAÇÕES E PARTOS — Pavilhão especial para convalescentes — REGIMENS ALIMENTARES — DUCHAS — RAIO X — RAIOS ULTRA-VIOLETA. — Diaria desde 15$000. — Direcção: Luiz Simões Corrêa director dr. Alcides Senra, director medico.
TELEPHONE: 5-4001 — 5-4002.

Drs. Eugenio Carneiro Monteiro e Cicero Aranha
Causas civeis, commerciaes e criminaes.
QUITANDA, 47 — 2º-Sala 1

HEMORROIDAS cura radical sem dor e sem operação. Doenças anorectaes. Vias urinarias.
Dr. Joaquim de Oliveira.
Rua Visconde do Rio Branco 31-1º andar, (elevador), diariamente das 4 1|2 em deante. Tel. 2-2949.

Dr. Fernando Paulino
Assembléa, 70, 1º andar. Das 3 as 5. T.: 2-5263
Sanatorio S. Geraldo — Das 5 as 7. T. 6-0155.

Dr. Water B. Moreira
Molestias do utero, ovarios, partos e operações
Res. FERREIRA DE ANDRADE 42 — Tel. 9-2460
Cons. ARCHIAS CORDEIRO numero 198-sob.

Serviço de Biometria e Orthogenetica
DR. SETTE RAMALHO
Exame medico adaptado ao controle do desenvolvimento physico da criança e do adolescente e á pratica dos desportos no adulto.
Rua 13 de Maio — Edificio d'"O Jornal", 5º andar, Salas 130 a 135. Tel.: 2-7560.

Informações Commerciaes

CAMBIO

O Banco do Brasil apresentou hontem na abertura as taxas abaixo:

Para saques a 90 d|v. — Londres 48$000.

A vista — Londres 48$917; Paris $539; Zurick 2$674; Hamburgo 3$245; Milão $700; Lisboa $458; Madrid .. 1$129; Bruxellas 1$811; Nova York 13$3330; Buenos Aires 3$531; Montevidéo 6$534.

Para compras a 90 d|v. — Libra 47$030; dollar 12$980; franco $507; lira $660; marco 3$025.

A vista — Libra 47$810; dollar .. 13$060; franco $513; lira $669; marco 3$085

Pelo Cabo — Libra 48$310; dollar 13$110.

No fechamento o Banco do Brasil apresentou as mesmas taxas da abertura, inalteradas.

Bolsa de Titulos

NEGOCIOS REALIZADOS HONTEM

1-1, Div. Emissões port.	804$
214, idem port.	805$
10:000$. Obrig. do Thes. 1921	986$
6, idem 1930	980$
9, Municipaes 1906 port.	152$
200, idem 1931	153$
35, idem idem	55$
7, idem 1914 port.	147$
125, idem 1931	154$
2, idem 1914 port.	146$
10 idem 1920	145$
95 idem 8% port. d. 1933	185$
50, idem 7% port. d. 3264	156$
1, idem 1931	157$
219, Obrigações de Minas	908$
43, E. do Rio 4%	94$
150, Deb. De Santos	190$
10, Obrig. Ferroviarias 3ª	995$
3, Obrigações de Minas	155$
4, idem idem	906$
75, idem idem	908$
5, E. do Rio 6% nom.	320$
114, Deb D. Santos	190$
22, Bello Horizonte 7%	690$
200, Banco do Brasil	415$
100, Deb. D. Santos	190$
250, Banco Portuguez port.	60$
50, D. Santos port.	60$
50, Deb. Municipal Flum.	155$

CAFE'

O mercado iniciou calmo os seus trabalhos, havendo uma baixa de 100 réis no typo 7.

As vendas totaes do dia foram de 6.637 saccas.

O Conselho Nacional do Café comprou 2.560 saccas.

O Instituto Mineiro comprou .. 1.176 saccas.

Disponivel (10 kilos)

Typo 3	14$700
Typo 4	14$100
Typo 5	13$500
Typo 6	12$900
Typo 7	14$400
Typo 8	11$600

Pauta de 13 a 19 do corrente . 1$220.

Imposto ouro (Minas) 4$567; imposto ouro E. do Rio) 7$307.

O mercado a termo não funccionou.

Entradas, embarques e existencia de café na praça do Rio de Janeiro em 16 de junho de 1932

ENTRADAS:

	Saccas
S. Paulo:	
E. F. C. Brasil	186
Minas:	
A. G. São Paulo	1.306
A. G. Metropolitana	1.656
A. G. Carioca	1 669
A. G. Sul Mineira	4.418
A. G. Sul Americana	105
Rio de Janeiro:	
A. Reg. Rio	2.300
A. Reg. Nictheroy	2.000
Espirito Santo:	
A. G. Belgas	750
Somma	14.301

EMBARQUES:

	Saccas
Europa — Oeste e Norte	9.325
Cabotagem Sul	175
Idem Norte	130
Somma dos embarques	9.630
Retiradas do mercado	1.172
Consumo local diario	500
Existencia ás 17 horas de hoje	360,115

ASSUCAR

PREÇOS POR SACCA

Branco crystal	39$000 a 41$000
C. Amarello	34$000 a 35$000
Mascavinho	
Mascavo	26$000 a 29$000

Termo: — Este mercado não funccionou.

MOVIMENTO ESTATISTICO

Entradas — Não houve.
Saidas — 6.428 saccos.
Existencia — 152.791.
Mercado — Paralysado.

ALGODÃO

PREÇOS POR 10 KILOS)

Fibra longa — Typo Serido.		
Typo 3	44$000	45$000
Typo 4	42$000	44$000
Fibra media — Sertões:		
Typo 3	38$000	40$000
Typo 5	37$000	39$000
Ceará:		
Typo 3	38$000	39$000
Typo 5	36$500	37$500
Fibra curta — Mattas:		
Typo 3	36$000	37$000
Typo 5	34$000	34$500
Paulista:		
Typo 3	34$000	35$000
Typo 5	31$00	32$000

O mercado a termo não funccionou.

MOVIMENTO ESTATISTICO

Entradas — Não houve.
Saidas — 491 fardos.
Existencia — 16.316.
Mercado — Calmo.

CARNES

MATANÇA DA PENHA

Não houve matança.

MATANÇA DE NOVA IGUASSU'

Não houve matança.

MATANÇA DE MENDES

Destino:

S. Diogo — Bois 31 3|8; vitellos 1; porcos 21 1|2; carneiros 1.

Suburbios — Bois 117; vitellos 9; porcos 3 1|2.

Preços — Bois, 1$080; vitellos 1$400; porcos 2$000 carneiros, .. 2$600.

MATANÇA DE SANTA CRUZ

Abate geral:

Bois, 258; vitellos 21.

Preços: Bois, 1$000 a 1$100; vitellos 1$100 a 1$300; suinos 2$600; ovinos 2$600.

Assignando o boletim financeiro "LEVY", V. S. está systematicamente orientada sobre a tendencia dos mercados. E' uma publicação diaria de grande utilidade para as pessoas que operam em finanças.
RUA QUITANDA, 192 - RIO
TEL. 3-3972

BEBAM CAFE' GLOBO O MELHOR E O MAIS SABOROSO

INAUGUROU-SE, HONTEM, NO ALHAMBRA, AS SUAS NOVAS DEPENDENCIAS

Um grupo na inauguração das novas dependencias do Alhambra

Inaugurou-se hontem, á noite, as novas dependencias do edificio Alhambra, gigantesco emprehendimento da Cia. Brasil Commercial Immobiliaria.

Francisco Serrador, homem de largas iniciativas, apesar da propalada crise, não teve duvidas em lançar no Rio mais uma casa de diversões, desta vez num prisma differente e completamente novo em nossa capital.

E, assim, entregou hontem inteiramente á população carioca, á elite da Sebastianopolis e ao mundo turistico, que passa a encontrar ali a maior novidade carioca, o unico centro onde encontra um ambiente delicioso para passar as horas.

Foi offerecido aos jornalistas e convidados especiaes um lauto jantar.

Vê-se, dispostos em tres andares e mais em um terraço superior, uma sorveteria e chá; um bar systema allemão, com serviço de frios e pequenos almoços; mais um bar systema internacional, de bebidas finas; ainda um terceiro bar, systema americano, para aperitivos; um restaurante moderno; uma cremerie e leiteria; uma taberna para serviços á moda de Portugal; uma osteria para gaudio dos italianos; uma bodega para beber e comer á moda de Hespanha; panoramas luminosos e alguns movimentados, com recantos do Brasil e de paizes estrangeiros; um terraço maravilhoso, com seu jardim e fontes luminosas... Tudo isso que ha em Berlim, no "Vaterland", passará a ter o Rio de Janeiro, com o Alhambra.

O accesso para os andares superiores, que amanhã serão inaugurados, far-se-á pela escada rodante.

DR. NEWTON MOTTA
Medico
(Do Hospital S. Francisco e Beneficencia Hespanhola)
MOLESTIAS DAS SENHORAS — CIRURGIA — PARTOS
Consultorio: R. Leopoldina Rego, 32 (sob.) -Ramos — De 5 ás 7.
Residencia: R. Professor Gabizo 198 — Tel. 8-2648

PARA FERIDAS, ESPINHAS, MANCHAS, ECZEMAS?
SO' O GRANDE DEPURATIVO DO SANGUE
«ELIXIR DE NOGUEIRA»

CAPITAL 100 REIS

Diario Carioca

INTERIOR 200 REIS

Anno V — Numero 1.184 | Rio de Janeiro, Sexta-feira, 17 de Junho de 1932 | Praça Tiradentes, n. 77

DIARIO CARIOCA

Redacção, administração e officinas: PRAÇA TIRADENTES, 77

Director-Presidente
HORACIO G. L. DE CARVALHO JUNIOR

Director-Thesoureiro
J. B. MARTINS GUIMARAES

Chefe da redacção
VICTOR HUGO ARANHA

EXPEDIENTE

Endereço telegraphico: DIARIO CARIOCA.

Telephones: Direcção: 2-3018, Administração: 2-3023, Redacção: 2-1559, Officinas: 2-0824.

ASSIGNATURAS

Para o Brasil: Anno . . 40$000, Semestre. 25$000 — Para o exterior: Anno . . 70$000, Semestre. 40$000

VENDA AVULSA

Capital, 100 réis — Interior, 200 réis

São cobradores autorizados os srs. Lourenço Amaral e J. T. de Carvalho.

SUCCURSAL EM S. PAULO

Director: José Armando Affonseca — Rua João Briccola, 10—2º and. —Tel.: 2-6398.

CORRESPONDENCIA: Toda a correspondencia com valores ou sobre assumptos que entendam com assignaturas, remessas do jornal, publicidade retribuida e outros de interesse da administração, deve ser dirigida ao gerente do DIARIO CARIOCA.

O Director-Presidente da S. A. DIARIO CARIOCA estará diariamente neste jornal das 14 ás 16 e das 22 ás 24 horas, e o Director-Thesoureiro das 9 1|2 ás 12 hs. e das 16 ás 18 1|2 horas.

J. CARLOS OSORIO

Convidamos esse nosso ex-viajante a comparecer na administração afim de tratar assumpto urgente.

A GERENCIA

EMPRESA J. WALTER THOMPSON

Declaramos que tendo havido entendimento commercial entre o "Diario Carioca S. A. e a Empresa J. Walter Thompson, reencetamos nossas transacções, estando essa Empresa autorizada a receber publicidade para o "Diario Carioca".

A GERENCIA

O novo secretario do DIARIO CARIOCA

Os nossos collegas do "Diario da Noite" e da "A Batalha", registrando a escolha de Terra de Senna para o cargo de secretario deste jornal, tiveram para esse nosso prezado companheiro expressões carinhosas que transcrevemos abaixo:

"Conforme estava annunciado, reappareceu hontem o DIARIO CARIOCA, que teve a sua publicação paralysada por alguns dias.

O facto foi recebido com grande satisfação, dado o conceito que gosa na opinião publica o matutino de Macedo Soares.

No seu reapparecimento, o DIARIO CARIOCA apresenta uma modificação na sua direcção. E' que, attendendo ás bellas qualidades de caracter, de intelligencia e de operosidade de Lauro Nunes, a direcção do DIARIO CARIOCA convidou-o para dirigir a secretaria de sua redacção, o que foi recebido com sympathia por todos que ali trabalham.

Lauro Nunes, conhecido nas rodas literarias por Terra de Senna, foi por muito tempo activo elemento da redacção do "Diario da Noite".

(Do "Diario da Noite").

"Lauro Nunes, o conhecido "Terra de Senna", das criticas humoristicas e das chronicas theatraes, acaba de assumir o cargo de secretario do DIARIO CARIOCA.

Jornalista possuidor de brilhante fé de officio, "Terra de Senna" allia a uma intelligencia invejavel um caracter de escol. A sua ascenção ao cargo de secretario do conhecido matutino carioca é um justo premio ao seu reconhecido merito e alegra a quantos trabalham na imprensa."

(Da "A Batalha")

OS INIMIGOS DA ORDEM

A POLICIA DEBANDA UM GRUPO DE COMMUNISTAS, EM FRENTE AS OFFICINAS DO ENGENHO DE DENTRO

Hontem á tarde, no momento em que os operarios da officina do Engenho de Dentro, deixavam o trabalho, um pequeno grupo de communistas, tentou promover uma desordem, não conseguindo devido a acção prompta das autoridades da 4ª Delegacia Auxiliar.

Aproveitando-se da confusão que se estabelece com a saida de centenas e centenas de operarios, um grupo de communistas, empunhando uma bandeira vermelha, foi postar-se em frente a referida officina da nossa principal via-ferrea e entrou a distribuir boletins, pregando as idéas que commungam e attentatorias a ordem publica.

Quando o grupo desfraudava a bandeira, para ter inicio um comicio surgiram as autoridades da 4ª Delegacia Auxiliar, que momentos antes tinham tido noticias do que se passava.

Com a chegada do investigador Seraphim, chefiando uma turma de collegas, os communistas, fugiram desordenadamente, tendo abandonado varios pacotes dos boletins referidos que foram apprehendidos e conduzidos para á 4ª Delegacia Auxiliar.

O capitão Dulcidio Cardoso, scientificado do que se passava tambem partiu para as officinas do Engenho de Dentro, determinando varias medidas para a captura dos componentes do grupo communista.

Assassinou o irmão a golpes de foice

A prisão do criminoso e a sua confissão

O assassino Adolpho da Silva Lima confessando o crime ás autoridades do 24º districto policial

Os irmãos Adolpho e Alberto da Silva Lima, nascidos e creados em Jacarépaguá, trabalhavam e residiam sob o mesmo tecto, num casebre, no logar denominado Abaeté.

Homens do trabalho, ambos empregavam a actividade, trabalhando como carvoeiros, para os diversos lavradores da localidade, onde residiam.

Foi entre estes dois homens, que na noite de domingo ultimo, se desenrolou a scena de sangue, em meio da qual Alberto tombou sem vida, á golpes de foice, desfechados por Adolpho.

Praticado o crime, que teve como unica testemunha, Jordelina da Silva Lima, irmã dos protagonistas, Adolpho fugiu, tomando paradeiro ignorado.

Logo que as autoridades do 24º districto policial, tiveram conhecimento do crime, tomaram as providencias que o caso exigia, removendo o cadaver de Alberto para o necroterio do Instituto Medico Legal e empreendendo diligencias para a captura do criminoso.

Adolpho, conhecendo palmo a palmo o terreno onde praticára o crime, lográra embrenhar-se no matto, dahi não ser conhecido o seu esconderijo.

O delegado dr. Jayme Praça, acompanhado dos commissarios Rangel e Alvaro Nogueira, empenharam-se em diversas diligencias para a captura do criminoso, nada conseguindo.

O velho commissario Rangel, conhecedor de todos os recantos de Jacarépaguá e dos seus habitantes, combinou com o respectivo delegado, varias medidas, no sentido de evitar que o criminoso fugisse do local.

Assim, todas as cruzetas dos logares conhecidos por "Manga Larga" e "Serra do Nogueira", foram tomadas, para, na manhã de hontem, serem novamente batidas.

A prisão de Adolpho, era assim, inevitavel.

Tal facto chegou ao conhecimento do criminoso, que, sabendo a população de Jacarépaguá indignada com o crime, resolveu a deshoras deixar o esconderijo e caminhando pelo meio do matto, chegar até á delegacia, afim de se entregar á prisão, ao commissario Rangel.

UMA VISITA INESPERADA

Cinco horas da manhã, o commissario Eduardo Rangel, dormia tranquillamente, quando o promptidão, o foi despertar, pois, na delegacia se encontrava um individuo que o desejava falar.

A velha autoridade abandonou o leito e veiu até a sala.

Ahi chegando, qual não foi a sua surpreza, em deparar com Adolpho.

Era o assassino de Alberto, que se encontrava na delegacia e defrontando-se com o commissario foi declarando:

— "Seu" Eduardo, eu vim me entregar á prisão. O "sinhô" estava me procurando e eu não pude fugir.

O commissario, que conhecia o criminoso , retrucou:

— Adolpho, por que você matou Alberto?

O assassino nada disse. Baixou a cabeça e ficou estatelado.

Sem outro qualquer interrogatorio, a autoridade mandou recolhel-o ao xadrez e deu sciencia do que se passava ao delegado.

A CONFISSÃO DO CRIMINOSO

Sem perda de tempo, o dr. Jayme Praça dirigiu-se para a sua delegacia, onde, chegando, passou a interrogar o criminoso.

Adolpho, depois de meditar um pouco, resolveu narrar como occorrera o crime. A sua confissão foi pormenorizada.

Disse elle que sempre viveu em companhia do irmão Alberto, com quem trabalhava. Ha tempos, tendo uma discussão com Alberto, por causa de um jogo de malhas, Alberto armou-se de uma foice, tentando matal-o. Como Alberto fosse muito mais forte do que elle e de genio irascivel, fugiu, só volvendo á casa muitos dias depois.

Desde então, nunca mais teve qualquer desavença com o irmão.

No dia 12 do corrente, após o trabalho, dirigiram-se para a casa de sua irmã Jardelina da Silva Amaral, residente na "Encruzilhada Rozelha". Ali, depois de muito conversarem, os dois entraram a discutir. A contenda criginou-se, por ter ambos feito um serviço por 11$000, e tendo Alberto recebido a quantia referida, apenas lhe déra 5$000.

Como tivesse reclamado os 500 réis restantes, Alberto indignou-se.

Discutindo, deixaram a casa de Jordelina.

Uma vez na estrada, Alberto, que era valente e assás forte, avançou para elle, para aggredil-o. Quiz fugir, mas não poude e, na imminencia de ser seguro por Alberto, vibrou-lhe um golpe com uma foice, que no momento trazia.

Attingido pelo golpe, Alberto cahiu. Levantando-se, veiu como uma féra.

Já a este tempo, sua irmã Jordelina, em pranto, pedia que não brigassem e tentou mesmo apartar os dois.

Sabendo Alberto vingativo e muito mais forte do que elle, exarcebado como estava, amedrontou Jordelina.

Neste interim, ia sendo alcançado pelos punhos do irmão. Apavorado, vibrou-lhe varios golpes, até que, vendo-o cahido, fugiu.

Deixando a "Encruzilhada Rezelha", dirigiu-se para o Morro do Nogueira, onde atirou a foice no matto.

Temendo ser preso, embrenhou-se na matta virgem, onde passou os dias que se seguiram, curtindo fome.

Por fim, soube que estava sendo procurado e temendo ser preso e castigado pelos habitantes da localidade, na noite da vespera resolveu abandonar o esconderijo e caminhar em direcção da delegacia, para apresentar-se ao commissario Canard, seu velho conhecido."

Depois da confissão, Adolpho disse estar arrependido do crime, e que o praticára, temendo ser morto por Alberto.

Adolpho da Silva Lima é de côr preta, solteiro, com 29 annos de edade, analphabeto.

Estando presente na delegacia, Jordelina, o criminoso pedia a cada instante que o fosse ver, ao mesmo tempo que lamentava a triste situação em que ficava a irmã, de quem elle era um dos arrimos.

Adolpho foi recolhido ao xadrez, devendo ainda hoje ser pedida a sua prisão preventiva.

O MAIOR E MAIS BELLO SORTIMENTO DE CASIMIRAS DA CIDADE

Preços revolucionarios

METRO DE OURO

159, ROSARIO, 159

EM SEU PROPRIO BENEFICIO

Visite a Liquidação Total que faz "O TERNO INGLEZ", de toda a sua modernissima secção de Camizaria e Gravataria a preços absurdamente reduzidos, para ampliar sua cuidadissima e chic Alfaiataria á

Av. RIO BRANCO, 135

(Ed. Guinle)

DIARIO CARIOCA visita o "stand" dos productos "Indanthren", na Feira de Amostras

Gentilmente convidados pela "Alliança Commercial de Annilinas Ltda.", tivemos occasião de visitar, hontem, o "stand" dos productos Indauthren" na Feira de Amostras.

Dessa visita colhemos a melhor das impressões, pois tivemos ensejo de apreciar as demonstrações do emprego do excellente preparado "Indanthren", em tecido de algodão, linho e seda vegetal á cores fixas.

Finalmente, indicamos a exma. familia que visitar a Feira de Amostras, o Stand "Indanthren", onde poderão verificar a excellencia desse producto para tingir tecidos á cores fixas.

Attendida a Leopoldina Railway

O encarregado do Expediente do Ministerio da Viação, resolveu attender ao pedido feito pela Leopoldina Railway, no sentido de ser modificado para um anno, o prazo dos fretes especiaes de 78$000 e 81$000 por tonelada para o café despachado das estações de Gremarim, Pureza e Cambucy, para as de Praia Formosa e Nictheroy.

A Feira Internacional de Amostras vive ás moscas

Onde teriam, os directores do certamen, mettido a verba destinada ao necessario reclame e propaganda?

Era praxe conhecida no regimen deposto, que todas as iniciativas partidas dos poderes publicos estariam fadadas ao mais fragoroso fracasso.

A falta de interesse, o desleixo, o pouco caso na propaganda, concorriam sempre poderosamente para que, muitas vezes, empreitadas de reconhecido interesse publico redundassem no mais lamentavel fiasco.

Verifica-se agora, que outros ventos nos deveriam soprar, que a primeira iniciativa patrocinada pela Municipalidade, caminha, como nos velhos tempos, para o mesmo oloroso esfeixo.

Trata-se da Feira Internacional de Amostras, que pela incipiencia de sua administração e falta absoluta de uma propaganda intelligente e util, vive ás moscas, frequentada por um numero quasi ridiculo de visitantes.

Não se póde censurar a belleza das "montras" dos "stands", resultado exclusivo do cuidado e esforço dos expositores, que se encontram francamente prejudicados nos seus mais legitimos interesses, pela incuria dos directores do certamen, que displicentemente esqueceram-se de que lhes competia um trabalho continuo e efficiente de propaganda, como retribuição que se impunha a quantos, com sacrificios talvez, confiaram nas promessas dos idealizadores do certamen.

Sabemos que foi destinada, pela Prefeitura, uma verba razoavel para propaganda e reclame da Feira, mas, essa importancia, mantem-se até agora invisivel, pois até hoje, não se conhece nada que tenha sido feito naquelle sentido, a não ser uma insignificante reclame, logo no inicio da Exposição feita pelo Radio.

Será que a verba destinada ao reclame e propaganda da Feira, tenha sido tão ridicula, que o Radio, em horas a tenha consumido?

Ou teria sio applicaa em outros mistéres?

Falem os directores do certamen.

Uma mulher diabolica

A ODYSSE'A DE UM POBRE VELHO — UM THESOURO IMAGINARIO QUE NUNCA APPARECE

As nossas autoridades policiaes estão empenhadas em apurar, um caso bastante grave, em que apparece como principal protagonista, uma mulher.

O genio diabolico de uma representante do chamado sexo fraco, premeditou um plano de assalto, aos bens de um pobre velho e como jámais surgisse o thesouro cobiçado, passou a siviciar o ancião, surrando-o e deixando-o em estado lastimavel.

Farto de aturar a megéra, a infeliz victima, correu, por fim, á policia onde narrou toda a sua odysséa.

A VICTIMA

Trata-se do sr. Antonio Marques, de nacionalidade portugueza, com 63 annos de edade, que aqui aportou no anno de 1888.

Homem de trabalho, vindo para o Brasil em busca de melhores dias, entregando-se ao labor numa casa commercial, em pouco conseguiu um peculio e em 1894, já senhor de um pequeno predio, contraiu nupcias com d. Maria Dias de Oliveira.

Indo residir nos suburbios, em Campo Grande, tempos depois de casado, Antonio Marques passou pelo rude golpe de perder a esposa, que foi accommettida de pertinaz enfermidade.

Acabrunhado com o golpe, Marques resolveu mudar-se, indo installar-se, em 1910, na casa n. 568 da Estrada Marechal Rangel, em Madureira, onde reside ha 22 annos.

Com as economias que conseguiu reunir, Marques adquiriu outras propriedades, as casas da rua Elias da Silva ns. 235 e 237, em Quintino Bocayuva, que lhe davam uma renda mensal de 230$000.

Agora, na sua velhice, era com esta renda que Marques contava os seus dias.

OS GALANTEIOS DE UMA HOTELEIRA

Só no Brasil, vivendo ainda apaixonado, saudoso mesmo da companheira que perdera, Marques, fazia as suas refeições num hotel, situado nas proximidades da residencia.

No predio n. 502 da mema estrada em que residia, estava installado o restaurante escolhido pelo ancião. Era o negocio explorado por Manoel Ribeiro e a amante Amelia de Carvalho, mulher por demais ladina e que tem como divisa na vida, explorar os incautos.

Vendo o velho e pensando tratar-se de um argentario, usurario, Amelia tomou-o aos seus cuidados.

Assim, diariamente, quando Marques apparecia no restaurante para fazer as refeições, Amelia, corria a servil-o, entretendo com o mesmo amistosas palestras, ás quaes sempre versavam a respeito de fortunas.

Os galanteios e salamaleques da mulher foram attraindo o velho, que já agora passava quasi que os dias inteiros, no botequim situado na frente do restaurante, onde tambem Amelia servia.

O amante fingia ignorar o que se passava e quando Amelia estava em confabulações com o sexagenario, elle mantinha-se no interior do negocio, longe das vistas do velho.

Pouco mais, Amelia conseguia dominar Marques, que já a amava.

Vencida a primeira etapa, a mulher avançava no plano que idealisára, qual de se apoderar da quantia de 60:000$000, que era voz corrente, possuir Marques, escondido numa lata, nos fundos da casa em que habitava.

O CASAMENTO DO SEXAGENARIO

Apaixonado como ficára, o sexagenario, não foi difficil a Amelia convencel-o de que a devia desposal-a. Accedendo os rogos da mulher diabolica, Marques consentiu no casamento e em pouco os proclamas do casamento corriam pelo cartorio de Itacurussá, na comarca de Mangaratiba, processados pelo escrivão Emygdio Gonçalves de Oliveira.

Habilitados para casarem-se, ha um mez mais ou menos, na segunda pretoria civel desta capital, realizavam os esponsaes de Amelia e Marques.

O casal foi residir na mesma casa da Estrada Marechal Rangel, onde, durante muitos annos, o sexagenario viveu solitario.

PROCURANDO O TESOURO

Legitima esposa que era de Marques, por força do casamento, Amelia passou a inquirir o esposo de todos os seus bens e do tesouro que possuia occulto nos fundos da casa.

Marques sorria e contrariava sempre Amelia, declarando nada mais possuir, além das duas casas, da rua Elias da Silva.

Amelia, porém, não acreditava nas declarações do velho e insistia...

Ha dias, indignada com Marques, pois não acreditava no que elle affirmava, Amelia apanhou de uma acha de lenha e deu valente surra no esposo, deixando-o bastante maltrado.

Nos dias que se seguiram, identido procedimento teve Amelia.

Não contente com tal estado de coisas, a megera passou a exigir do marido diversas cartas de fianças, que as negociava.

CASADA E CONDEMNADA EM PORTUGAL

A sorte do velho Marques, condoia aquelles que o conheciam. Os seus intimos viviam indignados. Assim, não tardou quem o denunciasse que Amelia era casada em Portugal, onde tambem se encontrava condemnada a 15 annos de prisão, por um crime de tentativa de morte.

Vendo-se condemnada no seu torrão natal, Amelia havia fugido para o Brasil, afim de livrar-se da prisão.

De posse desta denuncia e depois de ser novamente surrado, o sexagenario resolveu procurar a policia e apresentar queixa do que soffria e bem assim deu conhecimento da denuncia que tivera.

Levado o caso ao conhecimento da 4ª delegacia auxiliar, as autoridades policiaes entraram logo a agir, apurando desde logo, que Amelia já se encontrava em negociações para a venda dos immoveis de propriedade do velho Marques.

A terrivel mulher foi detida e já constituiu advogado para livrar-se da prisão.

FOI SUSPENSO O ESCRIVAO DE ITACURUSSA'

Apurada a veracidade de que Amelia é effectivamente bigama, o dr. Heubaldo Rabello, juiz de direito da comarca de Mangaratiba, suspendeu das funcções por tempo indeterminado o escrivão Emygdio Gonçalves de Oliveira e nesse sentido officiou ao procurador geral do Estado do Rio de Janeiro, narrando o succedido.

Expurgando a cidade dos seus maus elementos

Em alguns districtos policiaes, mormente os situados na zona central, energica tem sido a campanha ao banditismo que nelles campeia.

Entre estes é de justiça salientar se o 8º districto.

Apesar de se achar localizado numa zona perigosissima, valhacouto preferido pelos párias da população carioca, não se intimidou aquelle delegado com as "qualidades" de seus jurisdiccionados e tem feito uma campanha digna de elogios — o saneamento do seu perimetro policial.

A Favella, em seus mais reconditos espaços, tem sido visitada.

E nestas "canôas" improvizadas e imprevistas tem aquella autoridade trazido a malandragem de "Buraco Quente" e de "Pendura Saia".

Pena é que tal compreensão de bem servir o publico, cumprindo com suas obrigações, não tenha ainda se alastrado por todos os funccionarios policiaes.

Não estivessem elles animados destes propositos, se entregassem com afinco ao policiamento de suas zonas em vez de procurarem diminuir, nos botequins e com pessoas suspeitas, as criticas da reportagem ao seu proceder, e, certamente, tentativas de asaltos e quejandas não deixariam de ter seu competente registro, no livro de partes.

Esta, infelizmente ,á razão principal que impede o nosso apparelho policial de cumprir "in-totum" a sua finalidade.

Em diligencia realizada no morro da Favella, em sequencia as já ali effectuadas, o dr. Frota Aguiar, seguido dos investigadores Leonardo, Alipio Octavio e Pedro, prendeu os seguintes malandros:

José Elias, Oswaldo Paes Barreto, Murtinho de Oliveira, o "Pernambuco", Manoel Alves, José Luiz de Oliveira e Oswaldo Ribeiro.

Após os interrogatorios e a identificação da pragmatica, todos foram removidos para a 4ª delegacia auxiliar.

Sebastião Francisco é nome de baptismo de "Tião da Favella".

Hontem, "Tião" foi assistir o film "Buffalo Bill" que passava na téla do cinema Batuta, sito á rua Senador Pompeu, 224.

Em meio da enscenação, "Tião" enthusiasmando-se entrou a proferir improperios contra os bandidos, inimigos de Buffalo.

Procurando pôr um paradeiro ao escandalo, o dono do cinema chamou o guarda civil n. 959.

A' presença do policial, mais "redobrou" o enthusiasmo do espectador que augmentou o calão.

Dada a voz de prisão o homem revoltou-se e só a custo de muitos sacrificios foi levado á delegacia do 8º districto.

Ante a insubordinação ao ser preso, o delegado Frota Aguiar, tendo ainda em vistas á folha de antecedentes de "Tião", resolveu mandal-o para a Colonia.

Ao commissario Amador, de serviço na delegacia do 23º districto, queixou-se o sr. Manoel Martins dos Santos, morador á estrada de Camboatá, s|n., de que havia sido furtado em diversas peças de roupa.

Essa autoridade, após o competente registro, prometteu providenciar.

Com este é o segundo assalto que se verifica naquella zona.

Não tivesse o policial que attendeu o negociante Manoel Venancio Ferreira Bastos, a primeira victima, declarando que "isto é coisa sem importancia", talvez não se reproduzisse a façanha do bando que por ali age.

Emfim, a presença de 30 capsulas deflagradas em um asalto e apresentadas pela victima, é coisa de nenhuma valia para o investigador Antonio Guerra, do 23º districto policial.

Pelas autoridades policiaes do 6º districto foi preso, hontem, o larapio João Baptista.

Baptista que era empregado na pensão familiar da praia de Botafogo n. 428, ultimamente desapparecera conduzindo uma joia no valor de 1:500$000.

Ao ser interrogado pela policia, Baptista declarou que se apoderara da joia para ter uma recordação dos patrões...

O "meliante" foi recolhido ao xadrez.

No Ministerio da Fazenda

O sr. Oswaldo Aranha chegou cedo á seu gabinete de trabalho, recebendo as seguintes pessoas:

Dr. Solano Carneiro da Cunha, presidente da Caixa Economica do Rio de Janeiro; Carlos Figueiredo, director da Carteira Cambial do Banco do Brasil; Arthur Costa, presidente do Banco do Brasil; Salgado Filho, ministro do Trabalho e o dr. Adalberto Corrêa.

Saindo para almoçar, o dr. Oswaldo Aranha não mais voltou ao ministerio.

A AMNISTIA FISCAL E OS FOREIROS DE SANTA CRUZ

Uma commissão de foreiros da Fazenda Nacional de Santa Cruz esteve, hontem, no gabinete do ministro a quem fez entrega de um memorial, solicitando os favores da amnistia fiscal, em virtude do atraso de seus processos, pela transferencia da directoria do Patrimonio Nacional.

PROGRAMMAS DE HOJE:

ALHAMBRA

Complemento: 2 — 4 — 6 — 8 e 10 horas.

Deliciosa: 2,10 — 4,10 — 6,10 — 8.10 e 10.10.

A FOX FILM APRESENTA

Janet Gaynor, Charles Farrell, Raul Roulien

— em —

"DELICIOSA"

FOX MOVIETONE AIRPLANE NEWS 4 x 22.

ODEON

Tels.: 2-1508 — 4-4033

Complemento: 2,00 — 3,40 — 5,20 — 7.00 — 8.40 e 10.00.

Vingança de Budha: — 2,20 — 4,00 — 5,40 — 7,20 — 9,00 e 10,40.

A Warner First apresenta

Edward G. Robinson

LORETTA YOUNG em

VINGANÇA DE BUDHA

IMPROPRIO PARA MENORES

"Salvando a pelle" — Desenho sonoro — Paramount News n. 80.

Sessão Serrador das 5 ás 7 — 3$200

PALACIO

Tel. 2-0838

Complemento: 2 — 4 — 6 — 8 e 10 horas.

Vidas particulares: 2.30 — 4,30 — 6.30 — 8.30 e 10.30.

A Metro Goldwyn Mayer apresenta

Norma Shearer

ROBERT MONTGOMERY em

"Vidas Particulares"

CIDADE IMPERIAL — natural — FOGO-FOGO — Desenho sonoro.

GLORIA

Tel.: 4-0097.

Complemento: 2 — 4 — 6 — 8 e 10 horas.

Possuida: 2.40 — 4.40 — 6.40 — 8.40 e 10.40.

A Metro Goldwyn Mayer apresenta

JOAN CRAWFORD CLARK GABLE em

Possuida

UMA FESTA DE ARROMBA — Comedia com Zasu Pitts e Thelma Todd — Metrotone News n. 131

Sessão Serrador das 5 ás 7 — 2$000

PATHE' PALACIO

Tel.: 2-1153

Programma Matarazzo apresenta a enternecedora continuação de "Beau Geste"

Beau Ideal

com RALPH FORBES, LORETTA YOUNG e IRENE RICH.

As mais bellas e variadas emoções! VIOLINISTA PACHOLA (desenho) JORNAL UNIVERSAL N. 30

PATHE'

Tel. 4-1492

POLTRONAS . . . . . 2$000

Metro Goldwyn Mayer apresenta

Uma Alma Livre

a obra prima da insuperavel NORMA SHEARER

JORNAL PARAMOUNT N. 57.